

安岳县自然资源和规划局岳 417 号地块 土壤污染状况初步调查报告

委托单位：安岳县自然资源和规划局

编制单位：四川和鉴检测技术有限公司

二〇二六年三月



营业执照

(副本)

统一社会信用代码

91512002MA62K5FJ3L

扫描二维码登录
“国家企业信用信息公示系统”
了解更多登记、
备案、许可、监
管信息。



副本编号：1-1

名称 四川和鉴检测技术有限公司

类型 有限责任公司(自然人投资或控股)

法定代表人 樊怀刚

经营范围 一般项目：技术服务、技术开发、技术咨询、技术交流、技术转让、技术推广；环境保护监测；环保咨询服务；水利相关咨询服务；计量技术服务；标准化服务；公共安全管理咨询服务；社会稳定风险评估；安全咨询服务；节能管理服务；工程和技术研究和试验发展。（除依法须经批准的项目外，凭营业执照依法自主开展经营活动）许可项目：检验检测服务；辐射监测；职业卫生技术服务；室内环境监测；放射卫生技术服务。（依法须经批准的项目，经相关部门批准后方可开展经营活动，具体经营项目以相关部门批准文件或许可证件为准）

注册资本 陆佰万元整

成立日期 2016年10月27日

住所 四川省资阳市雁江区龙马大道198号10#楼2层1轴至7轴、10#楼3层1轴至7轴

登记机关

2023年10月18日

项 目 名 称：安岳县自然资源和规划局岳 417 号地块土壤污染状况初步调查报告

编 制 单 位：四川和鉴检测技术有限公司

法 人：樊怀刚

报 告 编 写：罗 聪

报 告 审 核：吴秋蕾

四川和鉴检测技术有限公司

电话：028-26026666

邮编：641300

地址：四川省资阳市雁江区龙马大道 198 号 10#楼 2 层 1 轴至 7 轴、10#
楼 3 层 1 轴至 7 轴

《安岳县自然资源和规划局岳 417 号地块土壤污染状况初步调查报告》专家评审意见修改对照表

根据 2026 年 3 月 23 日《安岳县自然资源和规划局岳 417 号地块土壤污染状况初步调查报告》专家评审意见，我单位对该报告进行了修改完善，现说明如下：

序号	专家评审意见	修改内容
1	核实地下水走向，核实地块使用历史影像图中南侧区域的用途；细化地块扰动分析	已核实地下水走向（详见 4.2 章节），已核实地块使用历史影像图中南侧区域的用途（详见 3.5 章节），已细化地块扰动分析（详见 5.3.7 章节）
2	补充加油站油气回收系统的运行情况、是否存在地下油罐及防渗设施，结合地下水流向分析判定；明确快筛点位布设依据，细化快筛结果分析，补充说明对照点 DZ0 是否受人为活动影响，是否具备代表性	已补充加油站油气回收系统的运行情况、是否存在地下油罐及防渗设施（详见 6.1 章节），已结合结合地下水流向分析判定（详见 6.1 章节），已补充说明对照点 DZ0 是否受人为活动影响，是否具备代表性（详见 7.5 章节）
3	补充快检设备校准证书，核实快检设备校准方式	已补充快检设备校准证书（见附件 3），已核实快检设备校准方式（详见 7.5 章节）

修改单位：四川和鉴检测技术有限公司

2026 年 3 月 30 日

目 录

第一章 前言	1
第二章 概述	2
2.1 调查目的与原则	2
2.2.1 调查目的	2
2.2.2 调查原则	2
2.2 调查范围	2
2.3 调查依据	4
2.3.1 国家相关法律、法规、政策文件	4
2.3.2 导则、规范及资料	5
2.3.3 其他相关资料	5
2.4 土壤污染状况调查方法与工作程序	5
第三章 地块概况	8
3.1 地块地理位置	8
3.2 区域自然地理环境	8
3.2.1 地形地貌	8
3.2.2 气候气象	9
3.2.3 生态环境	9
3.3 区域地质和水文地质条件	10
3.3.1 区域地质	10
3.3.2 水文地质	10
3.4 地块外环境和敏感目标	11
3.5 地块使用现状和历史	18
3.5.1 地块使用现状	18
3.5.2 地块使用历史	20
3.6 相邻地块使用现状和历史	24
3.6.1 相邻地块现状	24
3.6.2 相邻地块使用历史	26
3.7 地块利用规划	30
第四章 资料分析	31

4.1 资料收集	31
4.2 资料分析	32
4.2.1 政府和权威机构资料收集分析	32
4.2.2 地块资料收集分析	32
4.2.3 历史污染事故收集分析	33
4.2.4 其他相关资料收集分析	33
第五章 现场踏勘和人员访谈	37
5.1 现场踏勘	37
5.2 人员访谈	38
5.3 有毒有害物质的储存、使用和处置情况分析	42
5.3.1 有毒有害物质的储存、使用和处置情况分析	42
5.3.2 各类槽罐内的物质和泄漏评价	42
5.3.3 固体废物和危险废物的处理评价	42
5.3.4 管线、沟渠泄漏评价	43
5.3.5 区域地下水使用功能评价	43
5.3.6 地块遗留设施设备情况	43
5.3.7 扰动情况评价	43
第六章 第一阶段土壤污染识别	45
6.1 地块周边污染源分布及污染识别	45
6.2 与污染物迁移相关的环境因素分析	48
6.3 地块现场踏勘、人员访谈结论	48
6.4 地块污染物识别	48
第七章 结果和分析	49
7.1 资料收集、现场踏勘和人员访谈的一致性分析	49
7.2 地块调查结果	50
7.3 第一阶段土壤污染状况调查总结	50
7.4 开展第一阶段土壤污染状况调查符合性分析	50
7.5 地块现场快速检测结果与分析	51
7.6 不确定分析	59
第八章 结论和建议	60

8.1 结论	60
8.2 建议	61

附图：

附图一：调查地块地理位置图

附图二：调查地块现状及周边外环境照片

附图三：外环境关系分布图（500m 范围内）

附图四：人员访谈照片

附件：

附件一：规划文件

附件二：人员访谈记录表

附件三：土壤快检记录及土壤快检设备校准证书

附件四：有毒有害物质信息表

附件五：残余废弃物一览表

附件六：地块内遗留建筑物一览表

附件七：引用地方标准统计表

附件八：报告评审申请表及承诺书

第一章 前言

安岳县自然资源和规划局岳 417 号地块位于安岳县岳城街道（实验中学城南新校区北侧），地块占地面积共计 35863.92m²。地块历史及现状主要为林地、园地、居民区、耕地及未利用地。根据《安岳县自然资源和规划局关于岳 417 号地块规划条件》（安自然资规条〔2025〕字 40 号，2025.8.20），评估地块规划为二类城镇住宅用地（070102）。根据《国土空间调查、规划、用途管制用地用海分类指南》（自然资发〔2023〕234 号）结合 GB50137-2011 中对各用地性质描述，确认该地块规划用地性质属居住用地，对照 GB36600-2018 为第一类用地。

根据《中华人民共和国土壤污染防治法》中第五十九条：“对土壤污染状况普查、详查和监测、现场检查表明有土壤污染风险的建设用地地块，地方人民政府生态环境主管部门应当要求土地使用权人按照规定进行土壤污染状况调查。用途变更为住宅、居住用地的，变更前应当按照规定进行土壤污染状况调查。”地块原来为农村环境，现规划为二类城镇住宅用地，涉及地块用途变更为居住用地，因此，变更前需要对该地块开展土壤污染状况调查评估工作。为减少本地块在开发利用过程中可能带来的环境问题，确保后续用地接触人群人身安全，安岳县自然资源和规划局委托四川和鉴检测技术有限公司对安岳县自然资源和规划局岳 417 号地块土壤污染状况初步调查报告评估工作。

接受委托后，四川和鉴检测技术有限公司于 2025 年 8 月组织人员对地块进行了现场踏勘，在对相关资料进行收集与分析、人员访谈与现场踏勘调查后，认为该地块不属于疑似污染地块。为排除不确定因素，技术人员对地块进行了现场快检设备检测。根据《建设用地土壤污染状况调查技术导则》（HJ25.1-2019）、《建设用地土壤污染风险管控和修复监测技术导则》（HJ25.2-2019）、《建设用地土壤环境调查评估技术指南》等相关法律法规、文件、标准和技术规范及对现场实际情况、获取资料、现场快速检测结果等相关资料进行分析总结的基础上编制形成本报告，为该地块的开发利用提供技术依据。

第二章 概述

2.1 调查目的与原则

2.2.1 调查目的

通过对地块进行土壤污染状况调查，识别潜在重点污染区域，通过对地块历史生产情况的分析，明确地块中潜在污染物种类；根据地块现状及未来土地利用的要求，通过调查、取样检测等方法分析调查地块内污染物的潜在环境风险，并明确地块是否需要第二阶段土壤污染状况调查工作。为该地块未来利用方向的决策提供依据，避免地块遗留污染物造成环境污染和经济损失，保障人体健康和环境质量安全。

2.2.2 调查原则

(1) 针对性原则：针对地块的特征和潜在污染物特性，进行污染物浓度和空间分布调查，为地块的环境管理提供依据。

(2) 规范性原则：采用程序化和系统化的方式规范土壤污染状况调查过程，保证调查过程的科学性和客观性。

(3) 可操作性原则：综合考虑调查方法、时间和经费等因素，结合当前科技发展和专业技术水平，使调查过程切实可行。

2.2 调查范围

本次土壤污染状况初步调查地块位于安岳县岳城街道（实验中学城南新校区北侧），根据地块规划文件《安岳县自然资源和规划局关于岳 417 号地块规划条件》（安自然资规条〔2025〕字 40 号）（附件一），地块占地面积共计 35863.92m²，调查地块规划范围见图 2.2-1，拐点坐标见表 2.2-1。

表 2.2-1 调查评估地块拐点坐标（2000 国际大地坐标系） 单位：米

拐点坐标（2000 国家大地坐标）		
序号	X 坐标（米）	Y 坐标（米）
1	3327039.6387	35529330.1795
2	3327044.3746	35529349.0958
3	3326982.9444	35529473.4065
4	3326963.6795	35529477.0929
5	3326793.0363	35529392.7515
6	3326786.0748	35529376.1649
7	3326845.4553	35529254.4444
8	3326866.2921	35529244.5019

9	3326905.1928	35529267.2181
10	3326921.6956	35529279.5891
11	3326941.7942	35529289.3641
12	3326959.8204	35529293.9717
备注： 1.调查范围来源于《规划条件》（编号：安自然资规条（2025）字 40 号）。		





图 2.2-1 调查地块规划范围图

2.3 调查依据

本项目地块土壤污染状况调查主要依据以下法律法规、技术导则、标准规范和政策文件，以及收集得到的地块相关资料。

2.3.1 国家相关法律、法规、政策文件

- (1) 《中华人民共和国环境保护法》（2015年1月1日）；
- (2) 《中华人民共和国土壤污染防治法》（2018年8月31日发布，2019年1月1日实施）；
- (3) 《污染地块土壤环境管理办法（试行）》（2017年7月1日起）；

(4) 《四川省土壤污染防治条例》（2023 年 7 月 1 日施行）；

(5) 《土壤污染防治行动计划》（国发〔2016〕31 号，中华人民共和国国务院于 2016 年 5 月印发）；

(6) 《四川省建设用地土壤环境管理办法》（川环规〔2023〕5 号）；

(7) 《四川省农用地土壤环境管理办法》（川环规〔2023〕6 号）。

2.3.2 导则、规范及资料

(1) 《建设用地土壤污染状况调查技术导则》（HJ25.1-2019）；

(2) 《建设用地土壤污染风险管控和修复监测技术导则》（HJ25.2-2019）；

(3) 《建设用地土壤环境调查评估技术指南》（环境保护部公告 2017 年第 72 号）；

(4) 《土壤环境监测技术规范》（HJ/T166-2004）；

(6) 《地块土壤和地下水中挥发性有机物采样技术导则》（HJ 1019-2019）；

(7) 《建设用地土壤污染风险管控和修复术语》（HJ682-2019）；

(8) 《土壤环境质量 建设用地土壤污染风险管控标准（试行）》（GB36600-2018）；

(9) 《岩土工程勘察规范》（GB50021-2009）；

(10) 关于印发《四川省建设用地土壤污染状况初步调查报告专家评审指南（修订版）》的通知（川环办函〔2022〕443 号）；

(11) 关于印发《建设用地土壤污染状况调查、风险评估、风险管控及修复效果评估报告评审指南》的通知（环办土壤〔2019〕63 号）；

(12) 自然资源部关于印发《国土空间调查、规划、用途管制用地用海分类指南》的通知（自然资发〔2023〕234 号）；

(13) 《四川省建设用地土壤污染风险管控标准》（DB51/2978-2023）；

(14) 《建设用地土壤污染风险管控标准（试行）》（DB36/1282-2020）；

(15) 《城市用地分类与规划建设用地标准》（GB50137-2011）。

2.3.3 其他相关资料

(1) 《安岳县自然资源和规划局关于岳 417 号地块规划条件》（安自然资规条〔2025〕字 40 号，2025.8.20）。

2.4 土壤污染状况调查方法与工作程序

根据《建设用地土壤污染状况调查技术导则》（HJ25.1-2019），建设用地土壤污染状况调查主要包括三个逐级深入的阶段，是否需要进入下一个阶段的工作，主要取

决于地块的污染状况。土壤污染状况调查的三个阶段依次为：

第一阶段：资料收集分析、现场踏勘与人员访谈；

第二阶段：地块土壤污染状况确认——采样与分析（包含初步采样分析与详细采样分析）；

第三阶段：地块特征参数调查与补充取样。

第一阶段土壤污染状况调查是以资料收集、现场踏勘和人员访谈为主的污染识别阶段，原则上不进行现场采样分析。若第一阶段调查确认地块内及周围区域当前和历史均无可能的污染源，则认为地块的环境状况可以接受，调查活动可以结束。

资料收集与分析：资料收集主要包括以下资料：地块利用变迁资料、地块环境资料、地块相关记录、有关政府文件、以及地块所在区域的自然和社会信息；当调查地块与相邻地块存在相互污染的可能时，须调查相邻地块的相关记录和资料。在资料分析阶段，调查人员应根据专业知识和经验识别资料中的错误和不合理的信息，如资料缺失影响判断地块污染状况时，应在报告中说明。

现场踏勘：现场踏勘范围以地块内为主，并应包括地块的周围区域，周围区域的范围应由现场调查人员根据污染可能迁移的距离来判断。现场踏勘的主要内容包括：地块的现状与历史情况，相邻地块的现状与历史情况，周围区域的现状与历史情况，区域的地质、水文地质和地形的描述等。

人员访谈：访谈内容包括资料收集和现场踏勘所涉及的疑问，以及信息补充和已有资料的考证。受访者为地块现状或历史的知情人，应包括：地块管理机构和地方政府的官员，环境保护行政主管部门的官员，地块过去和现在各阶段的使用者，以及地块所在地或熟悉地块的第三方，如相邻地块的工作人员和附近的居民。并对访谈内容进行整理，并对照已有资料，对其中可疑处和不完善处进行核实和补充，作为调查报告的附件。

通过进一步的访谈和查阅资料，对前期资料的收集及现场踏勘所涉及的疑问和不完善处进行核实与补充，对相关资料进行整理，保证第一阶段工作任务所得结果的详实可靠。

综上，结合本项目性质，得出本项目具体技术路线见下图 2.4-1。



图 2.4-1 地块环境调查的工作内容与程序

第三章 地块概况

3.1 地块地理位置

安岳县隶属四川省资阳市，位于四川盆地中部，资阳市东部、成渝经济区腹心和成都、重庆的直线中点，誉“成渝之心”；地跨东经 $104^{\circ}56'51''\sim 105^{\circ}45'14''$ ，北纬 $29^{\circ}40'32''\sim 30^{\circ}18'53''$ 之间。东邻重庆市潼南区，东南靠重庆市大足区；南接重庆市荣昌区和内江市东兴区，西南接内江市东兴区；西倚内江市资中县，西北连乐至县、遂宁市安居区。

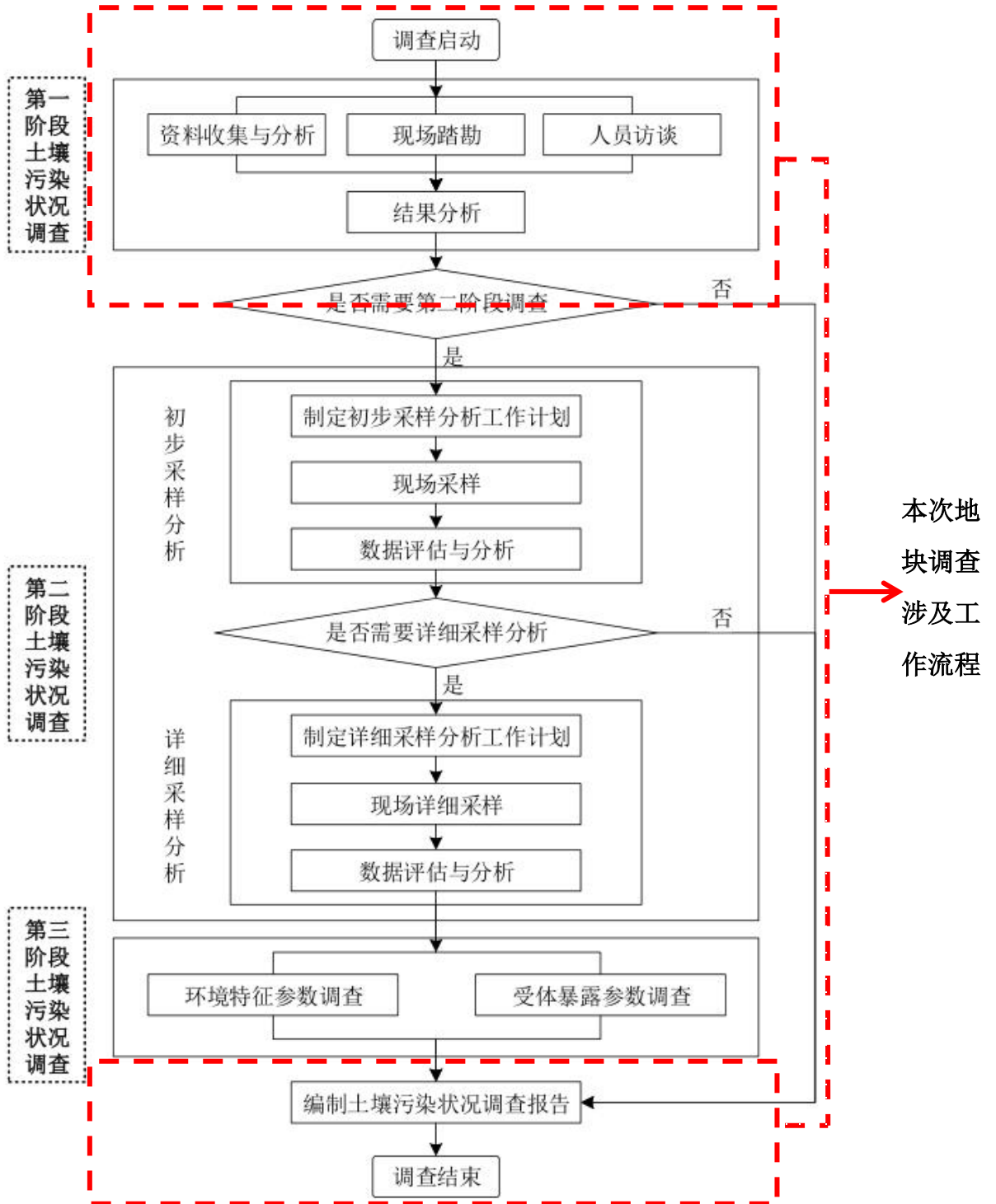
本次土壤污染状况调查评估地块位于安岳县岳城街道（实验中学城南新校区北侧），地块占地面积共计 35863.92m^2 ，评估地块中心经纬度为： $E105.307924^{\circ}$ ， $N30.058346^{\circ}$ 。评价区域地理位置见图 3.1-1。



图 3.1-1 评价区域地理位置图

3.2 区域自然地理环境

3.2.1 地形地貌

安岳县海拔 247.0~551.2 米，沱江、涪江分水岭从北向南贯穿全境，丘顶海拔多在 450~550 米之间，最高海拔 551.2 米（大埡与建华两乡界岭），最低海拔 247 米（白水乡龙台河出区境处）。地貌类型以丘陵为主，丘坡多数为梯田、梯地，丘间沟谷发达，稻田集中分布。区内地貌主要受岩性、构造和表生作用的控制，广泛发育构造剥

蚀地貌形态，根据沟谷切割深度，划分为深丘、中丘、浅丘三类。

深切丘陵分布于安岳县东南部一带，主要由侏罗系蓬莱镇组、遂宁组砂、泥岩组成，根据形态特征进一步分为脊状宽谷深丘、驼脊状窄谷深丘和爪状宽谷深丘。深丘分布面积约 446 平方公里，占全区面积 16.6%。

中切丘陵分布于安岳县北通贤、岳阳、龙台、以及南部李家镇、元坝镇地区。按形态特征进一步划分为圆顶宽谷中丘、圆顶窄谷中丘、塔状宽谷中丘、爪状宽谷中丘，丘间谷地较宽缓呈梯形，其间有小块平坎，坡洪积层发育。涪江流域的窄谷中丘，沟谷呈“V”型，坡洪积层不发育。中丘分布面积约 821 平方公里，占全区面积 30.5%。

分为高台型园缓浅丘和平谷鞍状浅丘，高台型园缓浅丘位于涪分水岭低地段，形成残蚀低缓孤丘，主、支沟不明显。平谷鞍状浅丘由砂岩形成连座基底，沟谷平缓，丘脊呈鞍状。浅丘分布面积约 934 平方公里，占全区面积 34.7%。

山间洼地在深、中、浅丘地区均有分布，面积约 356 平方公里，占全区面积的 13.2%，其表现明显的形态有两种：碟形洼地分布于沟源和分水岭地段，多呈圆形的、周边逐渐增高的碟形洼地。洼地内宽阔平坦，偶有少量零星残丘。较大的碟形洼地，洼地内坡洪积物发育，且无地表水流，洼地出口较窄，碟形洼地有利于地下水的补给、汇集和储存，实际构成一个小型的水文地质盆地。

宽谷洼地由宽谷进一步剥蚀加宽而成，洼地内平坦，坡洪积层发育，一般有地表水流过，间有孤立残丘。宽谷洼地对地下水的补给、汇集和储存有利，多构成富水块段。

河谷阶地及平坝：主要分布在溪河干道两岸，分布面积约 133 平方公里，占全区面积 4.94%。

3.2.2 气候气象

安岳县属亚热带湿润季风气候，其特点是四季分明，冬暖春早，雨热同季，雨水充足，但时空、地域分布不均，有冬干、春旱、夏旱连伏旱、秋雨多的特点，光照较足，无霜期长，风速小。常年平均气温 18.5℃，年平均日照时数 1192.7 小时。年平均降水量 924.9 毫米，年平均降雨日数为 147.7 天。降雨集中在 5 月至 9 月，7 月最多。常年主导风向为西北风。

3.2.3 生态环境

安岳县境内森林植被属于亚热带常绿阔叶林带，森林覆盖率为 35%。境内果树有柠檬、李子、杏子、桃子、樱桃、柑橘、橙子、柚子、枇杷、石榴等。境内药材主要

有金钱草、夏枯草、枇杷叶、菊花等。境内树木主要有樟树、柏树、红豆树、白桦、油桐、桉树、桐树、冬青树、银杏树等。其中，通贤柚、柠檬等优质水果，占据了水果市场的主导地位。岳阳镇森林覆盖率 45.7%。主导产业有柠檬、蚕桑、蔬菜、水产等。

评价范围内及周边无珍稀野生动、植物资源分布，无古树木、珍稀树木分布，无风景名胜区，自然保护区及文物古迹。

3.3 区域地质和水文地质条件

3.3.1 区域地质

安岳县城位于川中平缓褶皱带中部，介于龙女寺半环状构造与威远辐射状构造间。地表以褶曲为主，断裂罕见；地层平缓，倾角 0 至 6，一般为 1 至 3；构造简单受力甚微，卷入不深，下至三叠系地层构造形迹已消失；新构造运动不显著，表现为大面积缓慢间歇性上升运动形成丘陵地貌。县城地表以 NE 向褶曲为主，含 EW、SN 向弧形等 18 个小型背斜、向斜，组成排列有序的水平状褶曲构造格局。区内的基岩岩性为侏罗系上统蓬莱镇组下段（ J_{3p}^1 ）、侏罗系中统遂宁组（ J_{2sn} ）、侏罗系中统上沙溪庙组（ J_{2s} ）的泥岩夹砂岩。

侏罗系上统蓬莱镇组下段（ J_{3p}^1 ）在区内以厚层砂岩出露，分布于区域西部华严、青龙村。区内岩性为灰紫色泥岩与棕紫色砂岩互层，岩层厚度 50 米，裂隙不发育，为河湖相沉积。

侏罗系中统遂宁组（ J_{2sn} ）广泛分布于安岳县境内大部分地区，面积 2525.15 平方公里，占全区面积的 94.5%。按岩性组合分为两段：遂宁组浅切丘陵分布于安岳县北东和南西边缘地带，根据形态特征进一步划下段（ J_{2sn}^3 ）为紫红、棕红色钙质泥岩、砂质泥岩与紫灰色薄层状钙质粉砂岩不等厚互层，泥岩为主，钙质胶结，裂隙发育，岩层厚度为 252 米。遂宁组上段（ J_{2sn}^1 ）：为灰紫红色厚层块状砂岩与紫色泥岩不等厚互层，岩层厚度为 110 米。

侏罗系中统上沙溪庙组（ J_{2s} ）零星分布在区境沱江、涪江分水岭顶部。为灰紫、灰白色砂岩与紫色泥岩、钙质泥岩互层，底部砂岩层较厚，岩层厚度为 30 米。砂岩、粉砂岩微细交错层理普遍发育，风化带下含石膏薄层，储水能力强。

3.3.2 水文地质

安岳县域无大江过境，但沱江、涪江水系、小支流较多，计 70 余条。多源于沱江、涪江分水岭，分别向岭西南和岭东北汇流出县，注入沱江和涪江最大支流--琼江（关

溅河)，琼江主要支流有红双堰，龙台河，书房坝河；沱江主要支流有大濛溪河，小濛溪河，大清流河和小清流河。

安岳县属四川红层丘陵区，境内地下水主要在河流沿岸，为松散堆积砂砾层孔隙水，其余区域地下水主要为红色砂岩、泥岩风化带孔隙裂隙水。

红双堰沿岸松散堆积砂砾层孔隙水：包括第四系河漫滩和 I 级阶地冲击砂砾石层孔隙水和中上更新统冰川堆积层孔隙水。第四系河漫滩和 I 级阶地冲击砂砾石层孔隙水分布在县内等地，透水性强，含水条件好，但地层厚度不大，蓄水有限，一般情况下地下水补给河水，洪水期河水补给地下水，水位变幅大，雨季和枯水期水位差 3-4m。中上更新统冰川堆积层孔隙水分布在县内黄泥坪、壮溪坝、七里坝、水东、海井等二三级阶地，属黄色粘土夹砾石，透水性差，降水很难入渗，除个别地段外，绝大部分地区地下水不佳。

红色砂岩、泥岩风化带孔隙裂隙水：包括白垩系天马山组及遂宁组含水层、侏罗系蓬莱镇组含水层、上沙溪庙组含水层。白垩系天马山组及遂宁组含水层分布在县内岳阳镇、石桥街道（原石桥铺镇）、永顺镇、镇子镇的大部分乡镇，为砖棕红色泥岩砂岩不等厚互层，中统遂宁组含水层分布在县内来凤、石鼓、云峰等乡，以紫红色泥岩为主夹泥质粉质砂岩，地下水缺少。侏罗系蓬莱镇组含水层分布在县内龙台镇、白水乡、李家镇等区，及和平、周礼的部分乡。上部为砂质泥岩与砂岩互层，砂质泥岩中裂隙不很发育，对地下水的补给和储存不利，且深受切割地貌影响，地面漫流途径短、补给面小，主要靠降雨补给。上沙溪庙组含水层分布在山轴部，包括清流乡、兴隆乡等乡，以紫红色泥岩为主，夹泥质粉砂岩，地形陡峻，地下水补给主要来源于降雨，流失大。

3.4 地块外环境和敏感目标

3.4.1 外环境关系

根据现场调查表明，地块位于四川省资阳市安岳县岳城街道（实验中学城南新校区北侧）。地块周边 500m 范围内的主要有居民区、耕地、林地、企业、学校、池塘、水渠、岳阳河、安岳大道、派能石油加油站、未利用地。评价区域周边 500m 范围内外环境关系情况见表 3.4-1，外环境分布如图 3.4-1 所示。

表 3.4-1 地块 500m 范围内外环境分布情况

环境要素	环境对象名称	方位	最近距离(m)	人数(人)	是否为敏感目标	备注
居民区	农户 1	西南侧	约 37	140 人	是	/

	农户 2	西侧	约 25	80 人	是	/
	农户 3	北侧	约 16	35 人	是	/
	农户 4	东侧	约 12	20 人	是	/
	梓桐村安置小区	东侧	约 313	150 人	是	/
农用地	农用地 1	北侧	约 225	/	是	/
	农用地 2	东北侧	约 463	/	是	/
	农用地 3	东北侧	约 472	/	是	/
	农用地 4	东侧	约 468	/	是	/
	农用地 5	北侧	约 85	/	是	/
	农用地 6	西北侧	约 137	/	是	/
	农用地 7	东北侧	约 163	/	是	/
	农用地 8	西侧	约 356	/	是	/
	农用地 9	西南侧	约 422	/	是	/
	农用地 10	西南侧	约 92	/	是	/
	农用地 11	西侧	紧邻	/	是	/
地表水体	池塘 1	西侧	约 247	/	是	蓄水
	池塘 2	西侧	约 196	/	是	蓄水
	池塘 3	西侧	约 252	/	是	蓄水
	池塘 4	西南侧	约 305	/	是	蓄水
	池塘 5	西南侧	约 479	/	是	蓄水
	池塘 6	北侧	约 294	/	是	蓄水
	池塘 7	北侧	约 173	/	是	蓄水
	水渠	北侧	约 32	/	是	纳污灌溉
	岳阳河	东北侧	约 484	/	是	灌溉
学校	四川省资阳市安岳县实验中学(城南新校区)	西侧	约 30	1200	是	/
未利用地	未利用地 1	西南侧	紧邻	/	否	/
	未利用地 2	北侧	约 453	/	否	/
	未利用地 3	西北侧	约 196	/	否	/
	未利用地 4	东北侧	约 452	/	否	/
	未利用地 5	东侧	约 449	/	否	/
其他	安逸盛安酒店	东侧	约 30	/	否	/
道路	安岳大道	西侧	约 241	/	否	/
	公路	南侧、东侧、东北侧	紧邻	/	否	/
企业	派能石油加油站	东北侧	约 497	/	否	/
在建工地	恒信·逸品	东南侧	约 330	/	是	/

	盛安未来城	东南侧	约 389	/	是	/
--	-------	-----	-------	---	---	---



图 3.4-1 评估地块外环境关系分布图

3.4.2 敏感目标

根据《四川省生态环境厅办公室关于印发〈四川省建设用地土壤污染状况初步调查报告专家评审指南（修订版）〉的通知》（川环办函〔2022〕443号），确定地块边界500m范围内是否有敏感目标（如幼儿园、学校、居民区、医院、自然保护区、耕地、集中式饮用水水源地保护区、饮用水井、取水口等）。

根据现场调查表明，地块位于四川省资阳市安岳县岳城街道（实验中学城南新校区北侧）。地块周边500m范围内的主要有居民区、耕地、林地、企业、学校、池塘、水渠、岳阳河、安岳大道、派能石油加油站、未利用地。地块周边500m范围内的敏感目标有居民区、耕地、学校和地表水体。评价区域周边500m范围内外环境关系情况见表3.4-1，外环境分布如图3.4-1所示。

表 3.4-1 地块 500m 范围内外环境分布情况

环境要素	环境对象名称	方位	最近距离(m)	人数(人)	是否为敏感目标	备注
居民区	农户 1	西南侧	约 37	140 人	是	/
	农户 2	西侧	约 25	80 人	是	/
	农户 3	北侧	约 16	35 人	是	/
	农户 4	东侧	约 12	20 人	是	/
	梓桐村安置小区	东侧	约 313	150 人	是	/
农用地	农用地 1	北侧	约 225	/	是	/
	农用地 2	东北侧	约 463	/	是	/
	农用地 3	东北侧	约 472	/	是	/
	农用地 4	东侧	约 468	/	是	/
	农用地 5	北侧	约 85	/	是	/
	农用地 6	西北侧	约 137	/	是	/
	农用地 7	东北侧	约 163	/	是	/
	农用地 8	西侧	约 356	/	是	/
	农用地 9	西南侧	约 422	/	是	/
	农用地 10	西南侧	约 92	/	是	/
	农用地 11	西侧	紧邻	/	是	/
地表水体	池塘 1	西侧	约 247	/	是	蓄水
	池塘 2	西侧	约 196	/	是	蓄水
	池塘 3	西侧	约 252	/	是	蓄水
	池塘 4	西南侧	约 305	/	是	蓄水
	池塘 5	西南侧	约 479	/	是	蓄水
	池塘 6	北侧	约 294	/	是	蓄水
	池塘 7	北侧	约 173	/	是	蓄水
	水渠	北侧	约 32	/	是	纳污

安岳县自然资源和规划局岳 417 号地块土壤污染状况初步调查报告

						灌溉
	岳阳河	东北侧	约 484	/	是	灌溉
学校	四川省资阳市 安岳县实验中学(城南新校区)	西侧	约 30	1200	是	/



图 3.4-2 评估地块周边 500m 范围外环境分布图

3.5 地块使用现状和历史

3.5.1 地块使用现状

评估地块位于安岳县岳城街道（实验中学城南新校区北侧），地块占地面积共计 35863.92m²。根据现场踏勘期间（2025 年 8 月）情况，地块所在区域属农村环境，地块现为林地、园地、居民区、耕地及未利用地，地块内主要种植柠檬树等树种；地块内存在三处民房，用于周边农户居住；地块内有一条排水沟，存在于南侧、北侧和东侧，并有急流槽延升至地块外紧邻公路的排水沟内；地块内南侧及东侧区域由于建设道路进行了清挖后形成边坡，现状为绿化护坡；地块内不涉及规模化养殖，地块内地势整体呈西南高东北低，地块内平面布局见图 3.5-1，现状照片见图 3.5-2。

表 3.5-1 地块内现状情况一览表

名称	占地面积	分布区域	用途	地面情况	是否有残余废弃物	是否从事生产活动	是否有隐蔽设施
居民区	约 1150m ²	北侧	居住	水泥硬化	否	否	否
园地	约 5000m ²	中部、南侧	种植柠檬树等树种	/	否	否	否
林地	约 10260m ²	中部	/	/	否	否	否
耕地	约 600m ²	北侧	种植农作物	/	否	否	否
未利用地	约 18854m ²	南侧、西侧、中部、东侧、北侧	/	/	否	否	否



图 3.5-1 地块内平面布局图



地块内东侧边坡

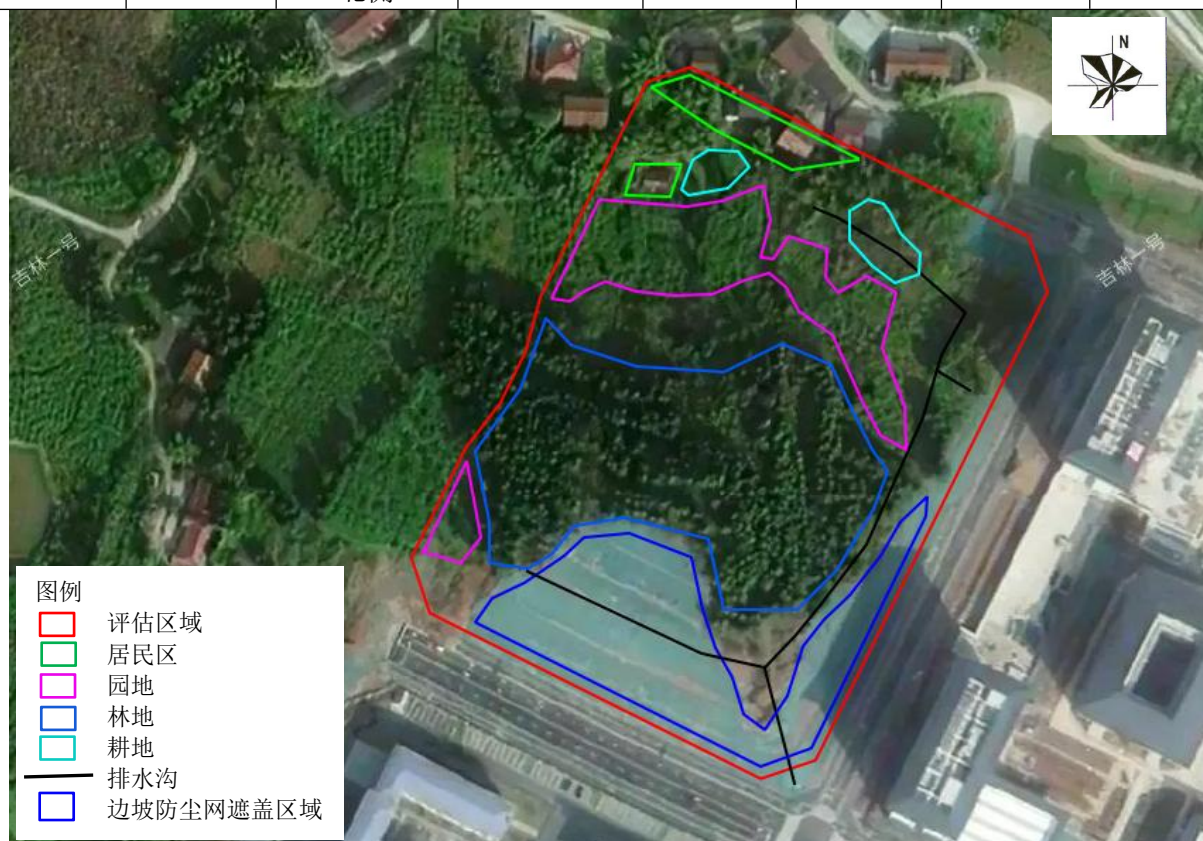

地块内东侧林地



地块北侧林地



地块内西侧园地



地块内北侧园地



地块内北侧民房



地块内西北侧民房



地块内西北侧耕地

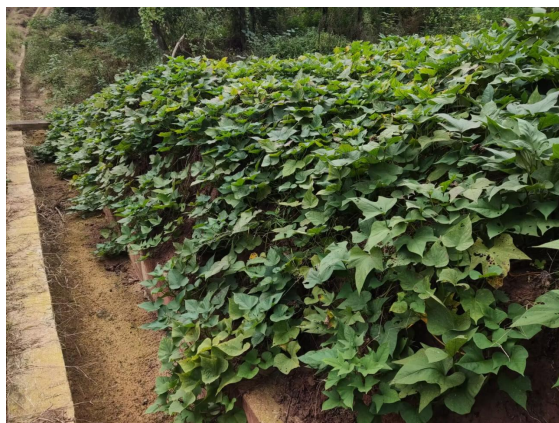

地块内北侧耕地、排水沟



地块内东侧未利用地、排水沟

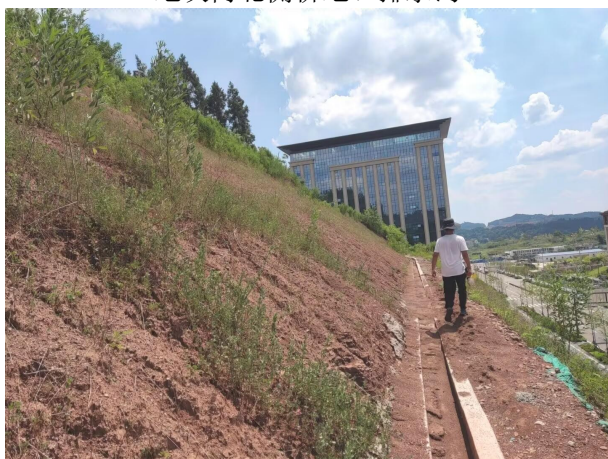

地块内南侧边坡区域



地块内南侧边坡区域

图 3.5-2 地块内现状照片

3.5.2 地块使用历史

评估地块位于安岳县岳城街道（实验中学城南新校区北侧），地块占地面积共计 35863.92m²，结合人员访谈、资料收集及空间历史图像分析得出，本地块所在区域属农村环境，其利用历史主要为林地、园地、居民区、耕地及未利用地等，地块内地貌多年来无变化。地块内外高差约 15m。本项目块内不涉及规模性养殖，地块内无规模化养殖，无工业废水排放沟渠，不涉及工矿用途，无固体废物堆场，无有毒有害物质储存与输送，无工业企业存在。

由于其卫星历史影像 2013.3-2024.8，可展现的历史较短，故本地块历史主要来自人员访谈并结合空间历史影像确定。地块利用历史见表 3.5-3，2013 年以后的地块空间历史影像见图 3.5-3。

表 3.5-3 地块利用历史

时间	类型/属性	活动内容	来源
2023 年前	林地、园地、居民区、耕地及未利用地	北侧有少量居民，园地区域主要种植柠檬树等树种，其余区域为未利用地。	人员访谈
2023 年至今	林地、园地、居民区、耕地及未	2023 年地块内东侧、南侧土地由于建设道路等进行清挖，其余区域无变化	人员访谈、空间历史影像、

	利用地		现场踏勘
--	-----	--	------



2013 年 3 月 8 日历史影像



2017 年 5 月 17 日历史影像



2019 年 8 月 23 日历史影像



2021 年 3 月 27 日历史影像



2022 年 3 月 19 日历史影像



2023 年 1 月 28 日历史影像



2024 年 3 月 12 日历史影像

图 3.5-3 评价区域历史影像图

3.6 相邻地块使用现状和历史

3.6.1 相邻地块现状

评估地块位于安岳县岳城街道（实验中学城南新校区北侧），地块占地面积共计 35863.92m²，属农村环境，地块东侧紧邻安逸盛安酒店，地块西侧紧邻未利用地、园地，地块南侧紧邻公路、四川省资阳市安岳县安岳县实验中学（城南新校区），地块北侧紧邻居民区、公路，根据人员访谈及卫星地图，相邻地块分布见表 3.6-1，相邻地块现状照片见图 3.6-1。

表 3.6-1 相邻地块分布情况

方位	现状名称	距离（m）
东侧	安逸盛安酒店	15m
南侧	四川省资阳市安岳县安岳县实验中学（城南新校区）	20m
	公路	紧邻
西侧	未利用地	紧邻
	园地	紧邻
北侧	居民区	紧邻
	公路	紧邻



东侧紧邻外环境（安逸盛安酒店）



东侧紧邻外环境（公路）



南侧紧邻外环境（四川省资阳市安岳县安岳县实验中学（城南新校区））



南侧紧邻外环境（公路）



北侧紧邻外环境（民房）



北侧紧邻外环境（民房）



北侧紧邻外环境（民房、园地）



西侧紧邻外环境（园地、未利用地）



西侧紧邻外环境（园地、未利用地）



北侧紧邻外环境（公路）

图 3.6-1 地块周边外环境现状照片

3.6.2 相邻地块使用历史

本次调查收集的相邻地块历史卫星影像最早可追溯到 2013 年 3 月，2013 年以前地块历史情况由资料收集及人员访谈了解得知。本次调查收集 2013 年 3 月至 2025 年 8 月，相邻地块历史卫星影像图。2023 年~2024 年，地块内东侧、南侧土地由于建设道路等进行清挖，其余区域无变化，对评估地块的污染影响较小，相邻地块使用历史见表 3.6-2，空间历史影像见图 3.6-2。

表 3.6-2 地块相邻外环境使用历史一览表

序号	方位	距离 (m)	现状名称	时间/阶段	类型/属性	变动情况	来源
1	东	紧邻	未利用地、居民区、林地	2021 年之前	未利用地	未发生变化	人员访谈和空间历史影像
				2021 年至今	商业用地	建设安逸盛安酒店	
2	南	20m	未利用地	2023 年之前	未利用地	未发生变化	
				2023 年至今	教育用地	从 2023 年开始建设四川省资阳市安岳县安岳县实验中学（城南新校区），现在已投入使用	
3	西	紧邻	未利用地、耕地、园地	2024 年之前	园地	未发生变化	
				2024 年至今	园地	未发生变化	
4	北侧	紧邻	未利用地、居民区	2023 年之前	居民区	未发生变化	
				2023 年至今	公路、居民区	根据城市设施规划建设公路、居民区基本无变化	

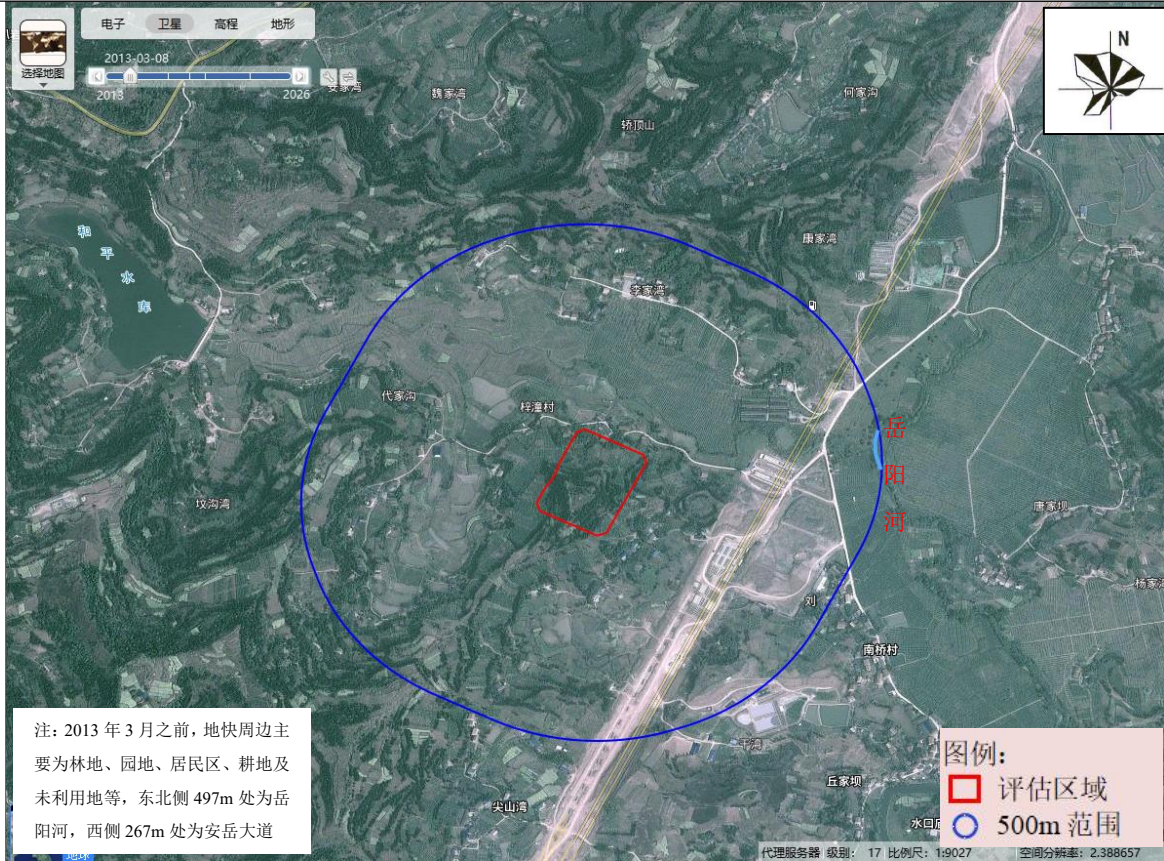

2013年3月8日历史影像



2017年5月17日历史影像

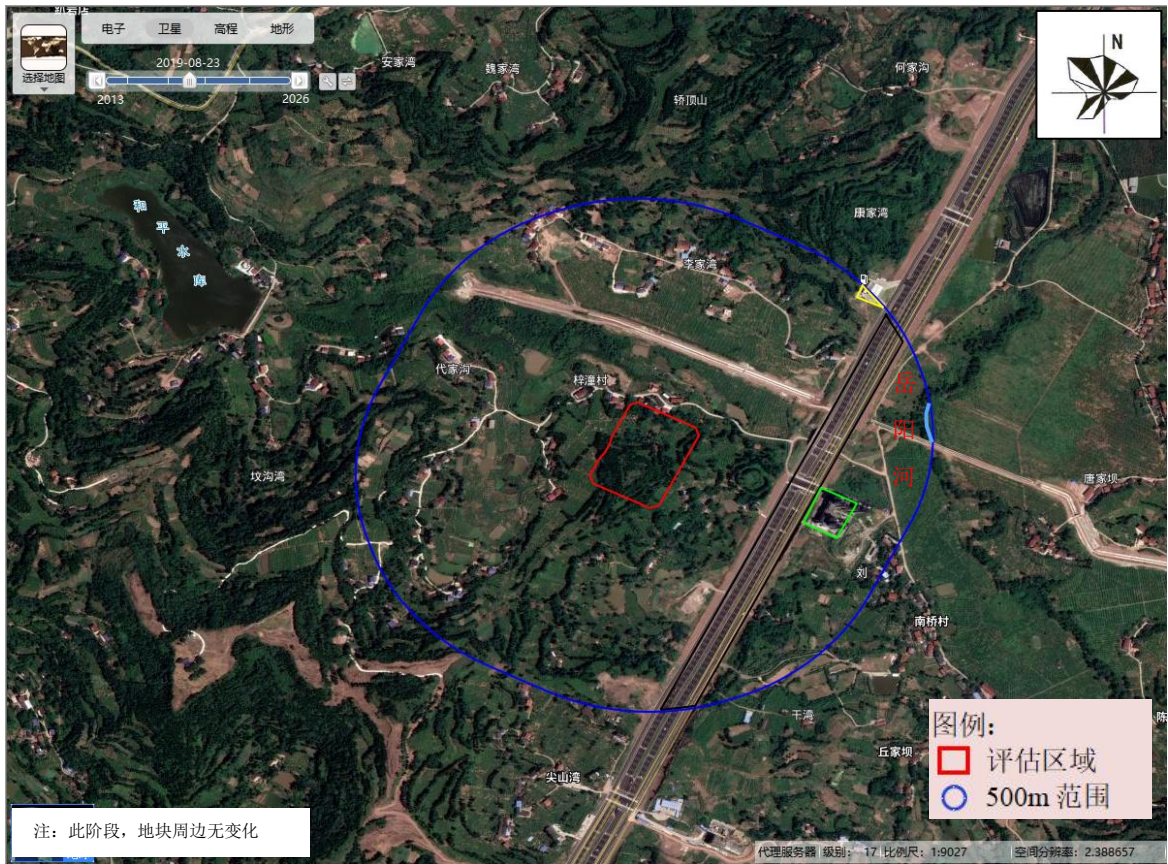

2019 年 8 月 23 日历史影像

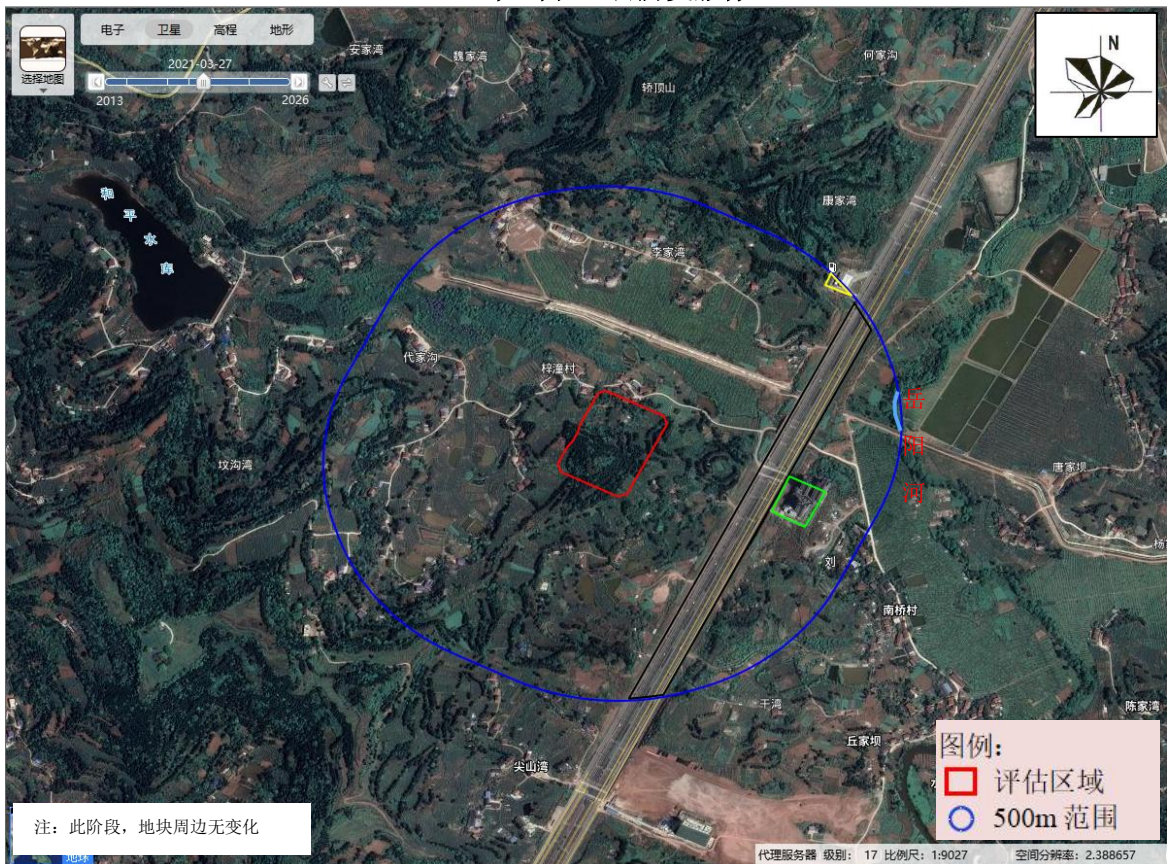

2021 年 3 月 27 日历史影像



2022年3月19日历史影像

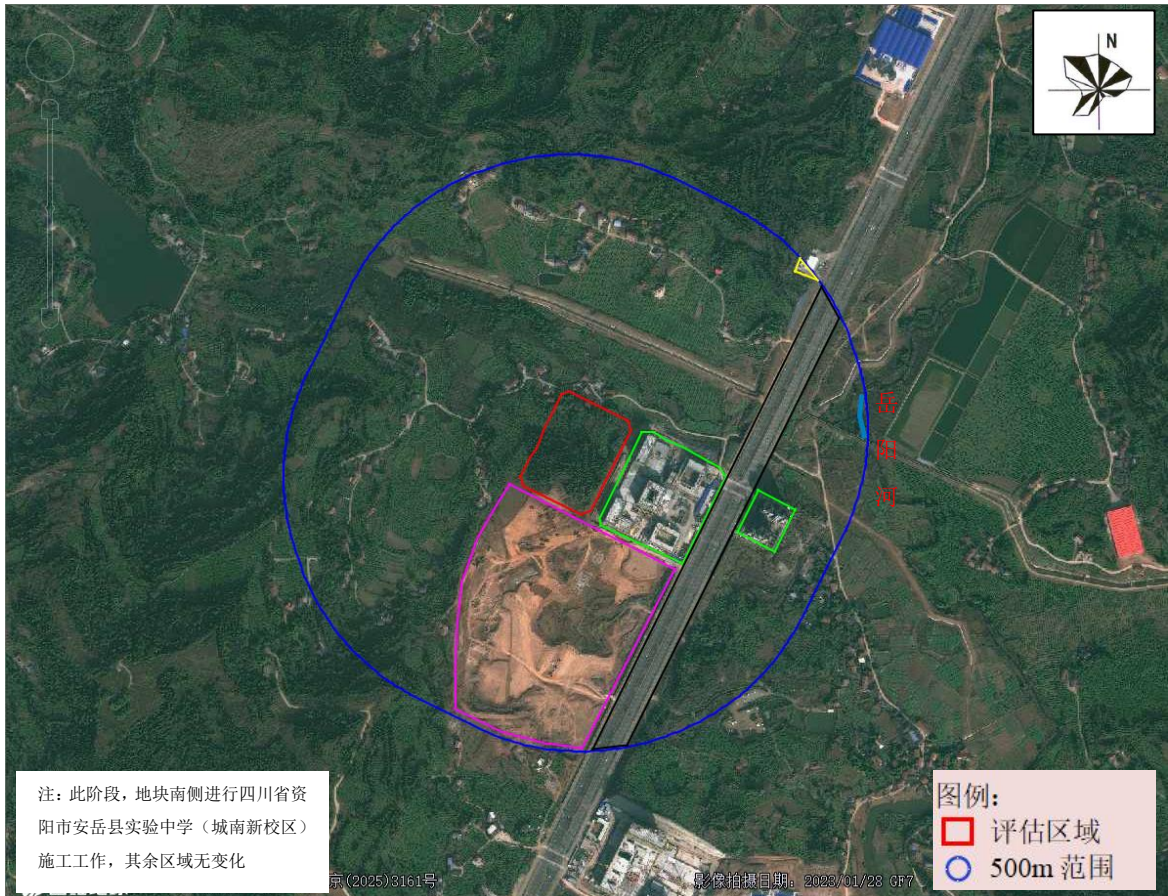

2023 年 1 月 28 日历史影像



2024 年 3 月 12 日历史影像

图 3.6-2 地块周边历史影像图

3.7 地块利用规划

安岳县自然资源和规划局岳 417 号地块位于安岳县岳城街道（实验中学城南新校区北侧），地块占地面积共计 35863.92m²，根据《安岳县自然资源和规划局关于岳 417 号地块规划条件》（安自然资规条〔2025〕字 40 号）（见附件二），评估地块规划为二类城镇住宅用地（070102）。根据《国土空间调查、规划、用途管制用地用海分类指南》（自然资发〔2023〕234 号）结合 GB50137-2011 中对各用地性质描述，对照《土壤环境质量 建设用地土壤污染风险管控标准（试行）》（GB36600-2018）属于第一类用地。

第四章 资料分析

4.1 资料收集

本次收集到的相关资料包括：

- (1) 用来辨识地块及其相邻地块的开发及活动状况的航片或卫星照片；
- (2) 地块的土地使用和规划资料；
- (3) 地理位置图、地形、地貌、土壤、水文、地质和气象资料等；
- (4) 地块所在地的社会信息，如人口密度和分布，敏感目标分布。

资料的来源主要包括：现场踏勘、人员访谈、卫星地图和政府相关网站等。通过资料的收集与分析，调查人员获取了：

- (1) 地块所在区域的概况信息，包括：自然、经济和环境概况等；
- (2) 地块的现状与历史情况；
- (3) 相邻地块的现状与历史情况；
- (4) 地块周边敏感目标分布及污染源识别。

表 4.1-1 资料收集情况一览表

序号	资料名称	有/无	来源	备注
1	地块利用变迁资料			
1.1	用来辨识地块及其相邻地块的开发及活动状况的航片或卫星照片	有	Google、水经微图	/
1.2	地块的土地使用和规划资料	有	安岳县自然资源和规划局	《安岳县自然资源和规划局关于岳 417 号地块规划条件》（安自然资规条〔2025〕字 40 号）
1.3	其它有助于评价地块污染的历史资料如土地登记信息资料等	无	/	/
1.4	地块利用变迁过程中的地块内建筑、设施、工艺流程和生产污染等的变化情况	无	人员访谈	地块不涉及工业企业活动，变迁过程仅存在农用地，地块利用变迁过程来源于人员访谈和历史影像
2	地块环境资料			
2.1	地块土壤及地下水污染记录	无	/	地块不涉及工业企业活动
2.2	地块危险废物堆放处置记录	无	/	地块不涉及工业企业活动
3	地块相关记录			
3.1	产品、原辅材料和中间体清单、平面布置图、工艺	无	/	地块不涉及工业企业活动

	流程图			
3.2	地下管线图、化学品储存和使用清单、泄漏记录、废物管理记录、地上及地下储罐清单	无	/	地块不涉及工业企业活动
3.3	环境监测数据	无	/	/
3.4	环境影响报告书或表、环境审计报告	无	/	地块不涉及工业企业活动
3.5	地勘报告	无	/	地块不涉及工业企业活动
4	由政府机关和权威机构所保存和发布的环境资料			
4.1	区域环境保护规划、环境质量公告	无	/	/
4.2	企业在政府部门相关环境备案和批复	无	/	/
4.3	生态和水源保护区规划	无	/	/
5	地块所在区域的自然和社会经济信息			
5.1	地理位置图、地形、地貌、土壤、水文、地质和气象资料等	有	公开资料	/
5.2	地块所在地的社会信息，如人口密度和分布，敏感目标分布	有	公开资料	/
5.3	土地利用方式	无	人员访谈	/
5.4	区域所在地的经济状况和发展规划，相关国家和地方的政策、法规与标准	有	公开资料	/
5.5	当地地方性疾病统计信息	无		非公开资料

4.2 资料分析

4.2.1 政府和权威机构资料收集分析

通过表 4.1-1 中从政府和权威机构收集的资料显示：评估地块位于安岳县岳城街道（实验中学城南新校区北侧），地块占地面积共计 35863.92m²。《安岳县自然资源和规划局关于岳 417 号地块规划条件》（安自然资规条〔2025〕字 40 号）文件结合现场踏勘，资料情况真实可信。

4.2.2 地块资料收集分析

该阶段工作主要通过对政府及环保等机构收集安岳县自然资源和规划局岳 417 号地块相关的历史及现状资料，并进行资料的整理及分析，初步判断地块潜在污染物、

污染源、污染扩散方式等信息，为地块评价工作提供依据和基础。

通过表 4.1-1 中地块收集资料显示：安岳县自然资源和规划局岳 417 号地块历史上无工业企业存在，地块现为林地、园地、居民区、耕地及未利用地，地块内地势总体呈中部高四周低。地块内无规模化养殖，其整个利用历史上不存在工业企业活动，且外环境简单，紧邻地块也未曾有工业企业活动，分析确定对地块的污染影响较小。

4.2.3 历史污染事故收集分析

通过对相关人员的走访调查（包含安岳生态环境局、安岳县自然资源和规划局（业主单位）、安岳县自然资源和规划局、安岳县岳城街道（实验中学城南新校区北侧）村委会、地块使用者、地块周边工作人员和居民等），证实地块内无相关的举报、投诉、泄露、污染事故。

该地块未曾开展过土壤监测。

4.2.4 其他相关资料收集分析

本次调查收集到地块所在地的区域地质资料，初步确定地块土层性质和地下水情况，具体分析如下：

（1）地形、地层岩性：

根据安岳县区域地质勘查资料，区域内主要地层从上至下为第四系全新统人工堆积杂填土（ Q_4^{ml} ）、第四系全新统坡洪积细粒土层（ Q_4^{dl+pl} ）、侏罗系上统遂宁组砂质泥岩（ J_3sn ）。

（2）地下水情况

根据简阳幅水文地质普查报告 1：20 万截图（图 4.2-1~2），评估地块所在的含水岩层为风化裂隙水。

风化裂隙水一般为潜水，潜水流向受地形影响，垂直于等潜水位线，从高处流向低处。根据根据现场踏勘情况（2025 年 8 月），地块外地势整体呈南高北低，地块内地势整体呈西南高东北低，根据地块周边地势情况，确定地块所在区域地下水流向为自西南向东北方向，汇入东北侧 484 米处的岳阳河。



图 4.2-1 评价区域地下水类型



图 4.2-2 评价区域地下水类型

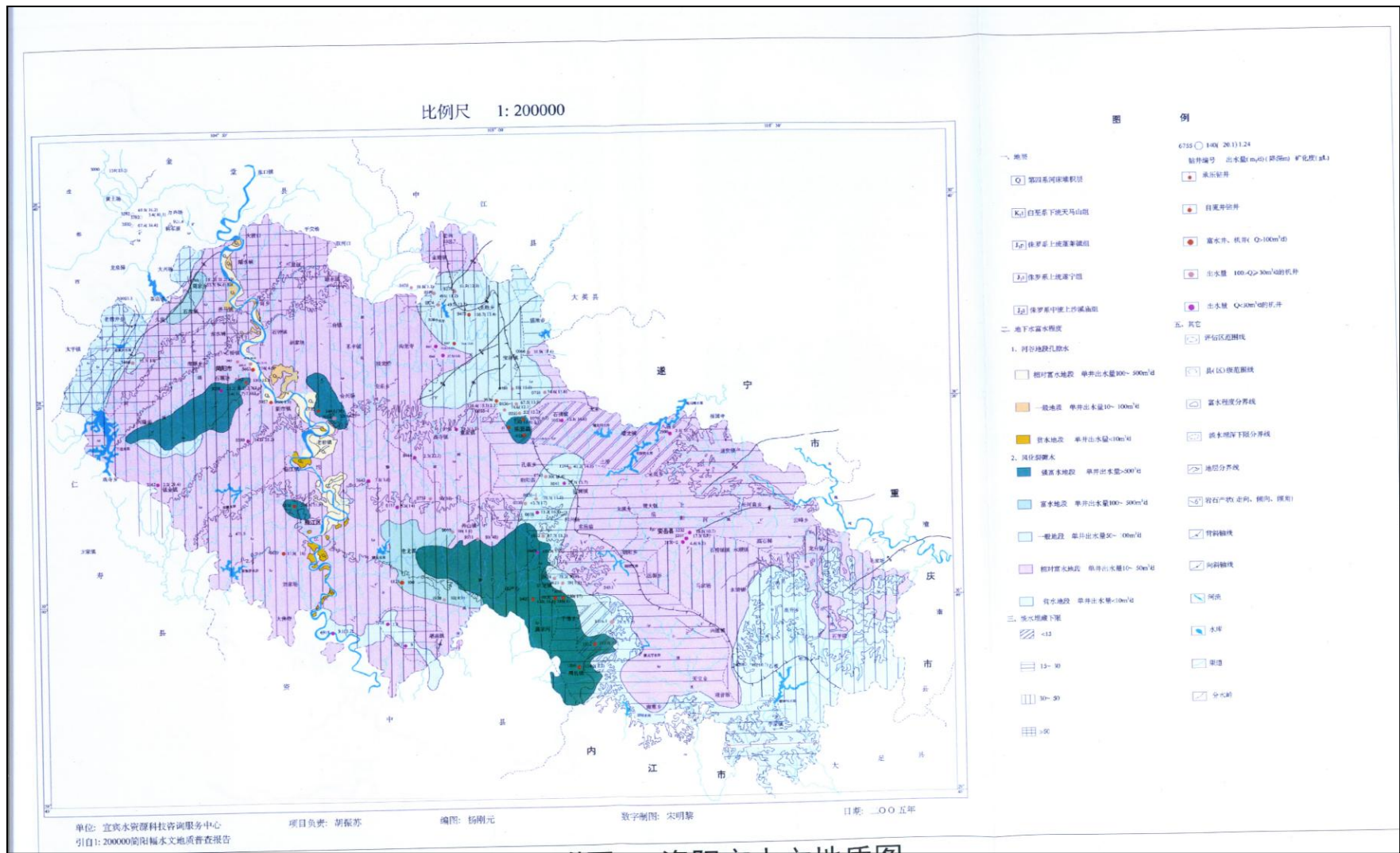

图 4.2-3 评价地块地下水流向图

第五章 现场踏勘和人员访谈

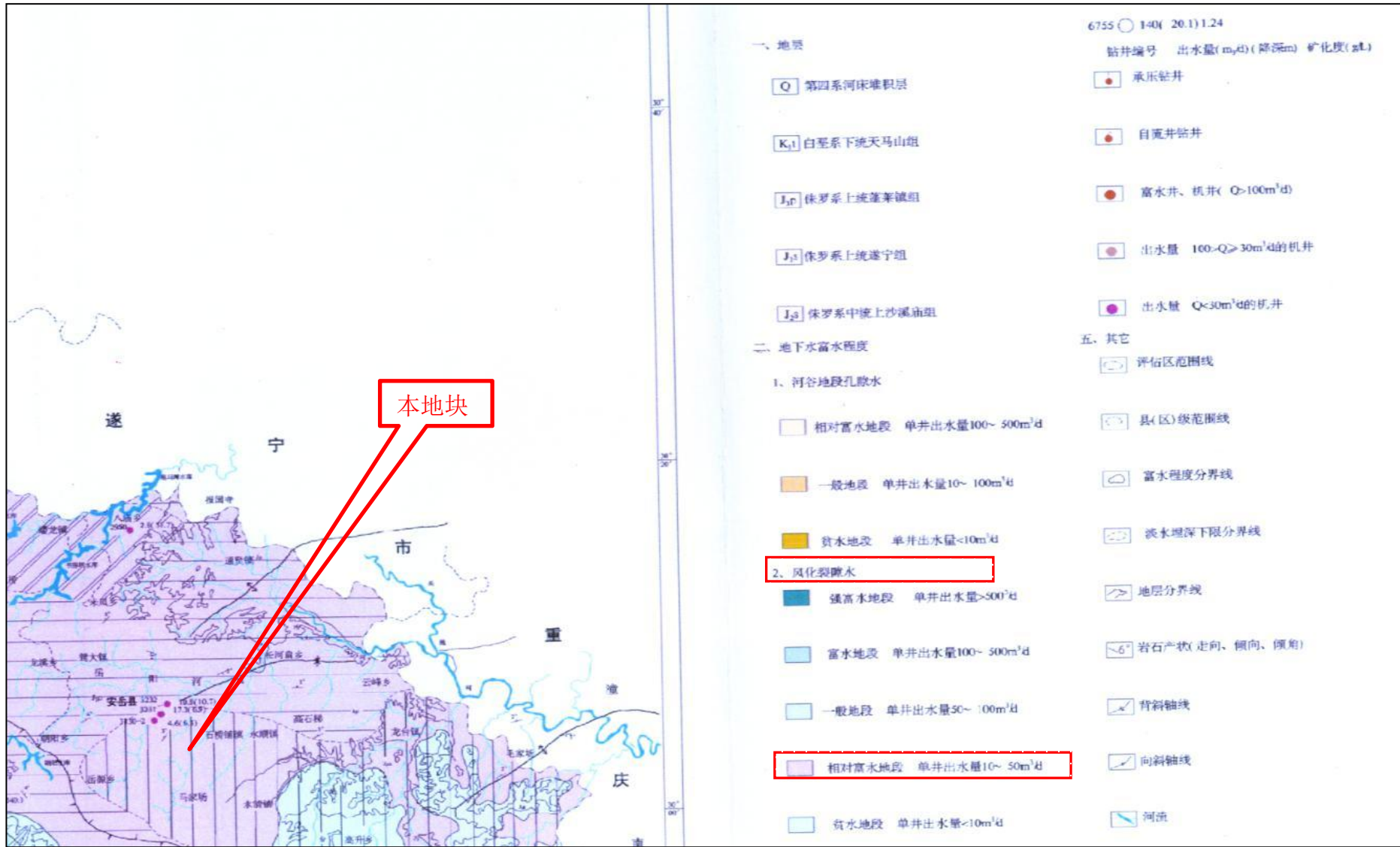
5.1 现场踏勘

根据《建设用地土壤污染状况调查技术导则》（HJ25.1-2019）和四川省生态环境厅办公室关于印发《四川省建设用地土壤污染状况初步调查报告专家评审指南（修订版）》的通知（川环办函〔2022〕443号）的规定，我公司技术人员于2025年8月进行了现场踏勘和人员访谈，踏勘的范围主要为本次评价地块范围，并包括地块周围500m范围内区域，重点留意地块周围500m范围的居民区、学校、地表水和耕地等敏感目标和工业等潜在污染源的分布。现场踏勘检查结果见表5.1-1。

现场踏勘的主要流程：

1.安全防护准备

（1）安排相应的车辆，配备急救箱。

（2）现场踏勘人员着长袖（短袖）长裤服装，禁止穿裙子，穿劳保鞋或运动鞋；污染较重场地，根据作业性质穿戴防护服、防护手套，戴好安全帽，配备口罩或防毒面罩等。

（3）现场踏勘人员准备：笔记本、手机或相机、手套、铁锹、Truex手持式X射线荧光分析仪等。

2.现场踏勘范围确定

根据地块红线范围图确定地块内踏勘范围，并以地块边界外调查500m范围区域。

3.现场踏勘主要包括以下内容：

（1）地块的现状与历史情况：可能造成土壤和地下水污染的物质的使用、生产、贮存，三废处理与排放以及泄漏状况，地块过去使用中留下的可能造成土壤和地下水污染的异常迹象，如罐、槽泄漏以及废物临时堆放污染痕迹。

（2）相邻地块的现状与历史情况：相邻地块的使用现状与污染源，以及过去使用中留下的可能造成土壤和地下水污染的异常迹象，如罐、槽泄漏以及废物临时堆放污染痕迹。

（3）周围区域的现状与历史情况：对于周围区域目前或过去土地利用的类型，如住宅、商店和工厂等，应尽可能观察和记录；周围区域的废弃和正在使用的各类井，如水井等；污水处理和排放系统；化学品和废弃物的储存和处置设施；地面上的沟、河、池；地表水体、雨水排放和径流以及道路和公用设施。

（4）地质、水文地质和地形情况：地块及其周围区域的地质、水文地质与地形应

观察、记录，并加以分析，以协助判断周围污染物是否会迁移到调查地块，以及地块内污染物是否会迁移到地下水和地块之外。

(5) 现场保留影像资料

通过摄影、照相、现场笔记等方式记录地块污染的状况。

踏勘期间，使用现场快速测定仪器，排除不确定因素，辅助验证初步判断不是疑似污染地块的结论。

表 5.1-1 现场踏勘内容一览表

序号	踏勘结果	
1	地块内现状	地块现为林地、园地、居民区、耕地及未利用地，园地区域主要种植柠檬树等树种，地块内地势整体呈西南高东北低。地块内无工业企业，无毒有害物质的使用、处理、储存、处置场所；无涉及工业三废处理与排放的情况；无渗坑和地下水池；无废物临时堆放区域；无槽罐堆放。
2	紧邻地块情况	地块东侧紧邻公路、安逸盛安酒店，地块西侧紧邻耕地、未利用地，地块南侧紧邻公路、四川省资阳市安岳县安岳县实验中学（城南新校区），地块北侧紧邻公路、居民区
3	地块内情况 核查	地块内未发现有毒有害物质的使用、处理、储存、处置场所
4		地块内未闻到恶臭、化学品味道和刺激性气味；未发现地面存在污染和腐蚀的痕迹
5		无工业废水排放沟渠、渗坑、地下输送管道和储存池，无固废堆放区域
6		无产品、原辅材料、油品的地下储罐和地下输送管线
7	地块所在区域地势情况	地块内地势整体呈西南高东北低，地块外整体呈南高北低
8	地块周边污染源分布	该地区的全年主导风向为西北风，地块外主要为农户、耕地、商业用地、教育用地、公路及未利用地，地块外东侧 15m 为安逸盛安酒店，南侧为 20m 为四川省资阳市安岳县安岳县实验中学（城南新校区），经分析，对评估地块影响较小（具体分析详见章节 6.1）。
9	地块周边敏感目标	地块周边 500m 范围内的敏感目标有居民区、学校、耕地和地表水体。

5.2 人员访谈

现场踏勘期间采取现场交流和电话访谈的方式进行了人员访谈工作，受访者包含安岳县自然资源和规划局（业主单位）、资阳市安岳生态环境局、安岳县岳城街道梓桐村村委会、地块周边工作人员和居民等，一共发放人员访谈记录表 7 份，回收 7 份。访谈内容主要包括以下几方面：

(1) 本地块历史上是否有其他工业企业存在？若无，地块以前利用历史有什么？

(2) 本地块内是否曾经有任何正规或非正规的工业固体废物堆放场？如有，堆放场的位置及堆放的废弃物种类？

(3) 本地块内是否有工业废水排放沟渠或渗坑? 如有, 排放沟渠的材料是什么? 是否有无硬化或防渗的情况?

(4) 本地块内是否有产品、原辅材料、油品的地下储罐或地下输送管道? 如有, 是否发生过泄漏?

(5) 本地块内是否有工业废水的地下输送管道或储存池? 如有, 是否发生过泄漏?

(6) 本地块内是否曾经发生过化学品泄漏事故和环境污染事故? 周边邻近地块是否发生过化学品泄漏事故和环境污染事故?

(7) 地块内是否有废气产生? 是否有废气在线监测装置及治理措施?

(8) 地块内是否有工业废水产生? 是否有工业废水在线监测装置及治理措施?

(9) 本地块内及周边是否闻到过由土壤散发的异常气味?

(10) 地块内是否有残留的固体废物?

(11) 本地块内是否有遗留的危险废物堆存?

(12) 地块内土壤是否曾受到污染?

(13) 地块内地下水是否曾受到污染?

(14) 本地块周边 500m 范围内幼儿园、学校、居民区、医院、自然保护区、耕地、集中式饮用水水源地、饮用水井、地表水体等敏感用地?

(15) 本地块周边 500m 范围内是否有水井? 否发生过水体浑浊、颜色或气味异常等现象? 是否观察到水体中有油状物质?

(16) 本区域地下水用途是什么? 周边地表水用途是什么?

(17) 本地块是否曾开展过土壤环境调查监测工作? 是否曾开展过地下水环境调查监测工作? 是否开展过场地环境调查评估工作?

(18) 地块内是否从事过规模化养殖? 若选是, 规模化养殖产生的废水是否用于地块内农田灌溉?

(19) 其他土壤或地下水污染相关疑问。

人员访谈结果汇总见表 5.2-1~表 5.2-2。人员访谈记录表见附件二。

表 5.2-1 人员访谈情况汇总表

序号	访谈对象类型	人数	访谈方式	单位	备注
1	政府管理人员	1 人	电话访谈	安岳县自然资源和规划局	
		1 人	当面交流	安岳县岳城街道梓桐村村委会	

2	生态环境保护主管部门人员	1 人	当面交流	安岳生态环境局	
3	周边居民	2 人	当面交流	个体工商户	
4	地块周边区域工作人员	2 人	当面交流	周边工作人员	

表 5.2-2 人员访谈情况信息表

访谈对象类型		访谈对象	电话号码	访谈方式	人员访谈获取信息
政府管理人员	安岳县自然资源和规划局	李春雷	18780317872	电话访谈	地块历史上无其他工业企业存在；地块利用历史主要为林地、园地、居民区、耕地及未利用地等；整个利用历史上不涉及工矿用途、规模化养殖、污水农灌、有毒有害物质储存与输送；无危险废物堆放、固废堆放与倾倒、固废填埋、工业废水污染；无废水废气产生；地块内和周边地块未发生化学品泄漏事故和环境污染事故，地块内土壤和地下水未曾受到污染；地块周边 500m 范围内有四川省资阳市安岳县安岳县实验中学（城南新校区）、居民区、耕地、地表水体敏感目标；区域地下水不饮用，周边地表水用途行洪纳污灌溉，地块未开展过土壤环境调查监测工作、地下水环境调查监测工作和场地环境调查评估工作。
	安岳县岳城街道梓桐村村委会	龚远华	13708242416	当面访谈	
生态环境保护主管部门人员	安岳生态环境局	王秀丽	15983223613	当面访谈	地块利用历史主要为林地、园地、居民区、耕地及未利用地等；整个利用历史上不涉及工矿用途、规模化养殖、污水农灌、有毒有害物质储存与输送；无危险废物堆放、固废堆放与倾倒、固废填埋、工业废水污染；无废水废气产生；地块内和周边地块未发生化学品泄漏事故和环境污染事故，地块内土壤和地下水未曾受到污染；地块周边 500m 范围内有四川省资阳市安岳县安岳县实验中学（城南新校区）、居民区、耕地、地表水体敏感目标；区域地下水不饮用，周边地表水用途行洪纳污灌溉，地块未开展过土壤环境调查监测工作、地下水环境调查监测工作和场地环境调查评估工作。
周边居民	面馆老板	刘学贵	17375266515	当面访谈	地块原为林地、耕地、未利用地和民房。整个利用历史上不涉及工矿用途、规模化养殖、污水农灌、有毒有害物质储存与输送；无危险废物堆放、固废堆放与倾倒、固废填埋、工业废水污染；无废水废气产生；地块内和

	超市老板	吴艳江	15156718816	当面访谈	周边地块未发生化学品泄漏事故和环境污染事故，地块内土壤和地下水未曾受到污染；地块周边 500m 范围内有四川省资阳市安岳县安岳县实验中学（城南新校区）、居民区、耕地、地表水体敏感目标；区域地下水不饮用，周边地表水用途行洪纳污灌溉，地块未开展过土壤环境调查监测工作、地下水环境调查监测工作和场地环境调查评估工作。
周边工作人员	安逸盛安酒店保安	刘玉芳	18573500018	当面访谈	地块原为林地、园地、民法，整个利用历史上不涉及工矿用途、规模化养殖、污水农灌、有毒有害物质储存与输送；无危险废物堆放、固废堆放与倾倒、固废填埋、工业废水污染；无废水废气产生；地块内和周边地块未发生化学品泄漏事故和环境污染事故，地块内土壤和地下水未曾受到污染；地块周边 500m 范围内有四川省资阳市安岳县安岳县实验中学（城南新校区）、居民区敏感目标；区域地下水不饮用，周边地表水用途不清楚，不确定地块是否开展过土壤环境调查监测工作、地下水环境调查监测工作和场地环境调查评估工作。
	派能石油加油站工作人员	王菊萍	15996355017	当面访谈	地块原为林地、园地、民法，整个利用历史上不涉及工矿用途、规模化养殖、污水农灌、有毒有害物质储存与输送；无危险废物堆放、固废堆放与倾倒、固废填埋、工业废水污染；无废水废气产生；地块内和周边地块未发生化学品泄漏事故和环境污染事故，地块内土壤和地下水未曾受到污染；地块周边 500m 范围内有四川省资阳市安岳县安岳县实验中学（城南新校区）、居民区敏感目标；区域地下水不饮用，周边地表水用途不清楚，不确定地块是否开展过土壤环境调查监测工作、地下水环境调查监测工作和场地环境调查评估工作。



人员访谈，（龚远华，安岳县岳城街道梓桐村）
村委会，支部委员会委员）

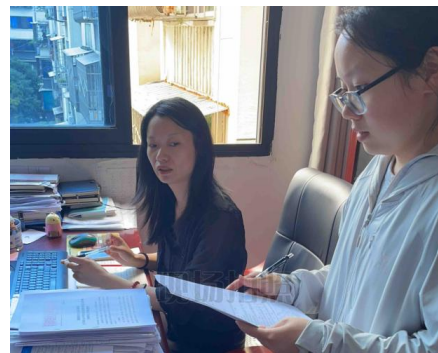

人员访谈，（王秀丽，安岳生态环境局，工作人员）



人员访谈（刘学贵，面馆老板）



人员访谈（吴艳江，超市老板）



人员访谈（刘玉芳，地块周边工作人员）



人员访谈，（王菊萍，地块周边工作人员）

图 5.2-1 人员访谈照片

通过对相关人员的走访调查（包含安岳县自然资源和规划局（业主单位）、安岳生态环境局、安岳县岳城街道梓桐村村委会、地块周边工作人员和居民等），证实地块内历史和现状均不涉及工业企业活动和工业固废堆放，无工业废气、废水排放，无规模化养殖场，无产品、原辅料、油品的地下输送管道或储罐，历史上未发生化学品泄漏和环境污染事故，地块无土壤散发的异常气味，区域地下水不饮用。

5.3 有毒有害物质的储存、使用和处置情况分析

5.3.1 有毒有害物质的储存、使用和处置情况分析

根据现场踏勘和人员访谈，地块内无工业企业存在，未发现有毒有害物质。地块历史用途主要为园地、林地、居民区、耕地、未利用地，地块内不涉及有毒、有害物质和危险化学品的使用，不涉及到规模化养殖，不存在有毒有害物质的储存、使用和处置情况记录。

表 5.3-1 有毒有害物质一览表

序号	名称	主要成分	用量	性状	贮存、包装方式	备注
1	无	/	/	/	/	/
2						
.....						

5.3.2 各类槽罐内的物质和泄漏评价

根据现场踏勘和人员访谈，地块内未发现槽罐堆放，不涉及槽罐堆放，不存在槽罐泄漏情况。

5.3.3 固体废物和危险废物的处理评价

根据现场踏勘和人员访谈情况，地块历史及现状均不涉及固体废物、危险废物的暂存，地块内园地存在人为活动，居民区内有生活垃圾产生，生活污水由化粪池收集后，用于周边耕地施肥，生活垃圾依托地块外北侧道路旁垃圾桶，由环卫部门统一收集处理，不会对土壤造成污染，也不存在其他可能造成土壤污染的情形。

表 5.3-2 地块内残余废弃物一览表

序号	废弃物类型	名称	属性	方量 (m ³)	产生环节	储存方式	分布区域	特征污染物	污染物迁移途径	现场图片	备注 (处置建议)
1	无	/	/	/	/	/	/	/	/	/	/
2											
.....											

5.3.4 管线、沟渠泄漏评价

根据现场踏勘和人员访谈情况，地块内无地下管，有一条排水沟渠，用来排离地块内的初期雨水，无地下水池，地块内无工业企业且未发现工业污水管线和沟渠，不存在管线、沟渠泄漏情况。

5.3.5 区域地下水使用功能评价

根据现场踏勘和人员访谈情况，地块所在区域属城郊农村环境，当地已接入自来水管网，周边居民使用自来水作为日常生活饮用，区域地下水不饮用。

5.3.6 地块遗留设施设备情况

根据现场踏勘和人员访谈情况，地块所在区域属农村环境，地块内历史用途主要为园地、林地、居民区、耕地、未利用地，地块内无工业企业存在，不涉及设施设备使用，地块所在区域属农村环境，地块内构筑物主要为居民房。

表 5.3-3 遗留设施设备一览表

序号	设施设备名称	工序环节	特征污染物	分布区域	现场照片	备注 (处置建议)
1	农户	/	/	地块内北侧		无污染 规范化 拆除



图 5.3-1 地块内构筑物分布图

5.3.7 扰动情况评价

根据人员访谈及现场踏勘，评估地块 2021 年至今使用历史为园地、林地、居民区、耕地、未利用地。

2023 年地块内东侧、南侧土地由于建设道路等进行清挖，地块内南侧和东侧由于清挖形成边坡，道路修建过程中，边坡使用蓝色防尘网进行覆盖，道路修建完毕后，边坡已进行绿化护坡。地块内土地清挖前为林地、未利用地，不涉及工业活动、固体废物、危险废物的暂存，本身不存在污染，对地块扰动影响情况较小。

2023 年 1 月~2025 年 11 月，项目地块地块内无变化，无外来土源污染，对地块无扰动影响。

第六章 第一阶段土壤污染识别

6.1 地块周边污染源分布及污染识别

该地区的全年主导风向为西北风，周边污染源对本地块造成的影响存在三种迁移途径：大气沉降、地面漫流、垂直入渗。本报告主要分析地块周边的工业企业对本项目的潜在污染影响。

根据现场踏勘得知，地块外 500m 范围内有个派能石油加油站，加油站在使用过程中对评估地块存在一定的环境扰动，主要为建设过程中的大气污染：挥发性有机物，迁移途径为大气沉降，不含有毒有害物质，对本地块污染影响可能较小。

根据现场踏勘得知，地块周边 500m 范围内现有污染源主要为地块东北侧约 489m 的派能石油加油站。500m 范围内污染源分布情况见表 6.1-1，污染源分布见图 6.1-1。

表 6.1-1 地块周边 500m 范围内污染源分布一览表

序号	名称	方位	距离	与评估地块关系
1	派能石油加油站	东北侧	489m	位于评估地块主导风向下风向、地下水流向侧方向



图 6.1-1 污染源分布见图

安岳县的全年主导风向为西北风，周边污染源对地块造成的影响存在三种迁移途

径：大气沉降、地面漫流、垂直入渗。本报告主要分析评估地块周边污染源对地块的潜在污染影响，具体情况如下：

表 6.1-2 地块周边 500m 范围内污染源污染识别情况表

序号	名称	产品	主要生产工艺	原辅料	三废排放情况	潜在污染物	污染迁移途径	对本地块的影响分析
1	派能石油加油站	汽油、柴油	加油、卸油	汽油、柴油	<p>废气：主要为在卸油、储油和加油过程中，汽油会挥发产生大量挥发性有机物（VOCs）。为了控制 VOCs 排放，加油站已安装油气回收系统，油气回收系统运行正常，但最终收集的油气在处理后（如吸附、吸收、冷凝或膜分离法）仍会有少量残余的 VOCs 通过排气筒排放。</p> <p>废水：加油站的场地清洗废水、雨水冲刷含油地面会形成含油污水；生活污水经化粪池收集后排入市政污水管网内。</p> <p>固废：包括油罐清洗产生的油泥、含油抹布手套、废机油以及员工生活垃圾等。定期由相关市政垃圾处理部门进行处理。</p> <p>加油站存在地下油罐，加油站以及地下油罐严格按照要求已做相关防渗设施。</p>	挥发性有机物	大气沉降	加油站产生废气污染物主要为挥发性有机物（VOCs），加油站已安装油气回收系统，油气回收系统运行正常，但最终收集的油气在处理后（如吸附、吸收、冷凝或膜分离法）仍会有少量残余的 VOCs 通过排气筒排放。该地区主导风向为北风，地下水流向为西南向东北方向，加油站位于评估地块主导风向下风向和地下水流向侧方向，因此加油站基本不会对评估地块产生污染影响

综上，评估地块周边 500m 范围内污染源对地块的影响较小。

6.2 与污染物迁移相关的环境因素分析

污染物迁移的途径主要有大气沉降、地面漫流、垂直入渗。周边污染物对本地块造成土壤和地下水污染的潜在风险较小，不易发生污染物迁移。

6.3 地块现场踏勘、人员访谈结论

通过现场勘察和人员访谈以及相关资料相互印证汇总如下：

(1) 地块历史上至今主要为居民区、园地、林地、耕地和未利用地，园地区域主要种植柠檬树等树种；

(2) 地块历史不存在工业企业、规模化养殖场、有毒有害物质储存与输送，危险废物堆放、固废堆放与倾倒、固废填埋；

(3) 地块内无产品、原辅材料、油品的地下储罐或地下输送管道；

(4) 地块内无工业废水的地下输送管道或储存池；

(5) 地块内土壤和地下水未受到污染；

(6) 地块内和周边未发生环境污染事故；

(7) 地块内无土壤散发的异常气味；

(8) 地块周边 500m 范围内无水井，区域地下水不饮用；

(9) 地块 500m 范围内存在居民区、学校、耕地和地表水体敏感目标；

(10) 地块周边 500m 范围内仅存在 1 家工业企业存在（派能石油加油站）。

6.4 地块污染物识别

综上所述，本地块历史上不涉及工矿用途、规模化养殖、有毒有害物质储存与输送；未发生化学品泄漏事故和环境污染事故，无危险废物堆放、固废堆放与倾倒、固废填埋、工业废水污染；周边污染源的污染风险小；现场踏勘未见土壤和地下水污染痕迹。判断地块污染的可能性很小，无需开展第二阶段土壤污染状况调查工作。

第七章 结果和分析

7.1 资料收集、现场踏勘和人员访谈的一致性分析

本地块历史资料查阅、现场踏勘和人员访谈收集的资料总体上相互验证、相互补充，具有较高的一致性，为了解本地块及相邻地块污染状况提供了有效信息。历史资料补充了现场踏勘和人员访谈情况中带来的信息缺失，使地块历史脉络更加清晰，人员访谈情况中多个信息来源显示的结论比较一致，从而较好的对地块历史活动情况进行了说明。整体来看，本地块历史资料、人员访谈和现场踏勘情况相互验证，结论基本一致。具体见表 7.1-1。

表 7.1-1 资料收集、现场踏勘和人员访谈的一致性分析表

序号	关键信息	历史收集资料	现场踏勘	人员访谈	结论一致性分析
1	是否有其他工业企业存在情况	地块历史上无工业企业存在，地块历史上主要为园地、居民区、林地、耕地和未利用地等	地块历史上无工业企业存在，地块历史上主要为园地、居民区、林地、耕地和未利用地等	地块历史上无工业企业存在，地块历史上主要为园地、居民区、林地、耕地和未利用地等	一致
2	工业固体废物堆放场所存在情况	否	否	否	一致
3	工业废水排放沟渠或渗坑存在情况	否	否	否	一致
4	产品、原辅材料、油品的地下储罐或地下输送管道存在情况	否	否	否	一致
5	工业废水的地下输送管道或储存池存在情况	否	否	否	一致
6	地块内及周边地块是否曾经发生过化学品泄漏事故、环境污染事故	否	否	否	一致
7	是否有废气排放	否	否	否	一致
8	是否有工业废水产生	否	否	否	一致
9	地块内及周边是否闻到过由土壤散发的异常气味	否	否	否	一致
10	是否有残留的固体废物	否	否	否	一致
11	是否有遗留危险废物堆存	-	-	-	针对关闭企业
12	土壤是否曾受到污染	否	否	否	一致

13	地下水是否曾受到污染	否	否	否	一致
14	周边 500m 范围内敏感目标	居民区、学校、耕地和地表水体	居民区、学校、耕地和地表水体	居民区、学校、耕地和地表水体	一致
15	周边 500m 范围内水井情况	正常	正常	正常	一致
16	区域地下水用途情况	不饮用	不饮用	不饮用	一致
	区域地表水用途情况	池塘用于蓄水；水渠、岳阳河，纳污灌溉	池塘用于蓄水；水渠、岳阳河，纳污灌溉	池塘用于蓄水；水渠、岳阳河，纳污灌溉	一致
17	是否开展过土壤地下水环境调查工作，是否开展过场地环境调查评估工作	否	否	否	一致

7.2 地块调查结果

根据调查过程中收集到的相关资料、现场踏勘和人员访谈分析，得出以下结论。

(1) 地块历史上主要为园地、居民区、林地和未利用地，园地区域主要种植柠檬树等树种；

(2) 地块历史不存在工业企业、规模化养殖场、有毒有害物质储存与输送，危险废物堆放、固废堆放与倾倒、固废填埋、工业废水污染；

(3) 地块内土壤和地下水未受到污染；

(4) 地块内和周边未发生环境污染事故；

(5) 区域不使用地下水；

(6) 地块 500m 范围内存在居民区、学校、耕地和地表水体敏感目标；

(7) 地块周边 500m 范围内仅存在 1 家工业企业存在（派能石油加油站），经 6.1 章节分析，对评估地块造成污染影响较小。。

7.3 第一阶段土壤污染状况调查总结

由于该地块历史到现在主要存在过居民区、园地、林地和未利用地，耕地区域主要种植柠檬树等树种，地块历史上不存在工业企业，不涉及生产活动，不存在工业企业活动，地块内无规模化养殖，地块周边 500m 范围内仅存在 1 家工业企业存在（派能石油加油站），但对评估地块造成污染影响较小，因此地块及地块周边的历史活动对评价地块土壤环境影响较小。

7.4 开展第一阶段土壤污染状况调查符合性分析

根据《四川省建设用地土壤污染状况初步调查报告专家评审指南（修订版）》的通知（川环办函[2022] 443 号）文件，对本地块内相关情况进行对比分析，详细情况

见表 7.4-1。

表 7.4-1 土壤污染状况调查总结一览表

序号	类别	调查地块情况	只进行第一阶段调查的符合性
1	属于农用地或未开发的荒地（林地）转建设用地	属于农用地、居民区和未开发的荒地转建设用地	符合
2	历史上曾涉及工矿用途、规模化养殖、有毒有害物质储存与输送	不涉及	符合
3	历史上曾涉及环境污染事故、危险废物堆放、固废堆放与倾倒、固废填埋等	不涉及	符合
4	历史上曾涉及工业废水污染	调查地块历史上无工业企业，不涉及工业废水污染	符合
5	历史监测数据表明存在污染	地块内无监测数据	符合
6	调查发现存在来自紧邻周边污染源的污染风险	经调查，地块周边 500m 范围内仅存在 1 家工业企业存在（派能石油加油站），污染风险较小	符合
7	历史上曾存在其他可能造成土壤污染的情形	无	符合
8	现场调查表明土壤或地下水存在污染迹象	根据现场调查，地块内土壤不存在污染痕迹，地块所在区域不使用地下水，未发现地下水污染迹象	符合

综上所述，该地块内及周围区域现状和历史上均无可能的污染源，本报告认为该地块的环境状况可以接受，无其他疑似污染情形，地块污染的可能性很小，第一阶段土壤污染状况调查工作可以结束，无需进入第二阶段的调查。

7.5 地块现场快速检测结果与分析

（1）检测目的

排除不确定因素，辅助验证初步判断非污染地块的结论。

（2）采样点布设原则

由于本地块不涉及工业企业活动，无其他规模化养殖、无危险废物堆放、固废堆放与倾倒、固废填埋等活动。本次布点主要考虑地块内现状情况主要为耕地、居民区、林地、园地及未利用地，本次布点按照分区布点法结合系统随机布点法，确保所有区域均有覆盖，取表层土壤进行快速检测。

（3）快检设备信息

本次快速检测工作主要使用我公司购买的 Truex 手持式 X 射线荧光分析仪，生产厂商为苏州浪声科学仪器有限公司，设备配套标准校正块，有“合金”、“矿石”、

“土壤”、“ROHS”四个模式。

表 7.5-1 土壤检测方法、使用仪器

序号	内容	快检设备信息
1	设备名称	手持式 X 射线荧光分析仪
2	设备型号	TrueX700
3	生产厂商	苏州浪声科学仪器有限公司
4	检出限	汞、镉、砷检出限为 2ppm, 铬、铜、铅、锰、钒、钡、锌、钴、钼、硒和镍检出限为 1ppm
5	置信区间	95%
6	误差	$\pm 2\delta$ (仪器显示)

表 7.5-2 快检设备检出限一览表 (单位: mg/kg)

序号	指标	检出限	序号	指标	检出限
1	砷 (AS)	2	2	镉 (Cd)	2
3	铬 (Cr)	1	4	铜 (Cu)	1
5	铅 (Pb)	1	6	汞 (Hg)	2
7	镍 (Ni)	1	8	锰 (Mn)	1
9	钡 (Ba)	1	10	钒 (V)	1
11	锌 (Zn)	1	12	钴 (Co)	1
13	钼 (Mo)	1	14	硒 (Se)	1



TrueX 手持式 X 射线荧光分析仪



标准校正块 (设备配套)

图 7.5-1 快检设备示意图

(4) 使用步骤

TrueX 手持式 X 射线荧光分析仪配套有标准校正块, 在仪器工作之前, 使用仪器

测试该标准块，用标准数据与测试数据做比对，以判断仪器是否处于最佳状态。在设备经自带标准块校准后，对被测样品进行快速分析检测，一般情况下一个样品分析时间 15S-30S 之间，根据显示屏数据记录需要的指标数据。具体操作步骤如下：

设备开机--输入密码--模式选择（选择土壤模式）---选择设置选项-----选择自检----使用标准块检测----自检完成-----回到主界面----选择测试版块--开始测试（扣住扳机直至测试时间结束松开扳机）---记录数据。

开始测试步骤：选择被测点，将仪器前端顶住被测样品开始测量，测量完成后，若前端有土，使用软布或者软纸擦拭。

（5）本次调查现场快速监测点位布设

参照《建设用地土壤环境调查评估技术指南》《建设用地土壤污染风险管控和修复监测技术导则》（HJ25.2-2019）等文件要求，初步调查阶段，地块面积 $\leq 5000\text{m}^2$ ，土壤采样点位数不少于 3 个，地块面积 $> 5000\text{m}^2$ ，土壤采样点位数不少于 6 个，并可根据实际情况酌情增加。本调查地块面积为 35863.92m^2 ，地块内共布设点位 7 个，地块外布设 1 个点位。

在开展快速检测前进行了设备自检，按照分区布点法布点。为了布设点位全面覆盖不同类型调查监测单元区域，且能够代表调查区域内土壤环境质量状况，在通过资料分析和现场踏勘，调查地块内历史上主要为耕地、林地、园地、居民区和未利用地，故本次主要布点主要关注以上有人为扰动活动区域，共布设 6 个监测点位对表层土壤进行快速监测，确保对地块内每个区域均有点位覆盖均有点位覆盖，并在地块上游布设 1 个对照点，对照点位现状为荒地，无人为活动痕迹，处于地块上风向，地下水方向侧上方，具有典型代表性。现场快检照片见图 7.5-2，布设信息一览表见表 7.5-3，具体位置见图 7.5-3。

表 7.5-3 土壤点位布设信息一览表

序号	点位编号	经纬度 (°)	布设原因	点位性质	指标
1	KJ1#	E105.305085, N30.061593	现状为耕地，存在人为活动痕迹，属重点区域	扰动点位	砷、镉、铜、铅、汞、镍、钒、铬、锰、钡、锌、钴、钼、硒
2	KJ2#	E105.304603, N30.061985	现状为居民居住，存在人为活动痕迹，属重点区域	扰动点位	
3	KJ3#	E105.304136, N30.061751	现状为居民居住，存在人为活动痕迹，属重点区域	扰动点位	

4	KJ4#	E105.304382, N30.061404	现状为园地，存在人为活动痕迹，属重点区域	扰动点位
5	KJ5#	E105.305075, N30.060947	现状为边坡开挖区域，存在人为活动痕迹，属重点区域	扰动点位
6	KJ6#	E105.303482, N30.060608	现状为边坡开挖区域，存在人为活动痕迹，属重点区域	扰动点位
7	DZ0#	E105.303769, N30.061375	对照点位现状为荒地，不存在人为活动痕迹，具有代表性	原始土

备注：
本次监测的指标为所使用的 XRF 设备中检测过程数据显示界面的且已有国标和地标评价标准的重金属指标。



图 7.5-3 地块内土壤快检点位分布图



KJ1 快检照片

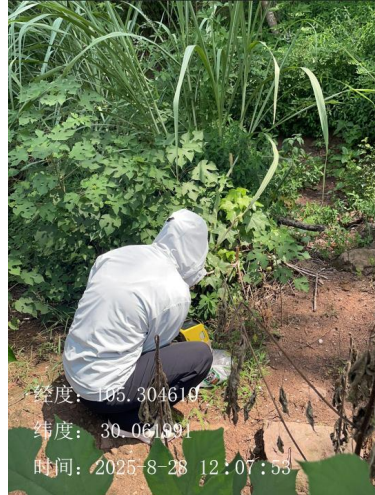

KJ2 快检照片



KJ3 快检照片

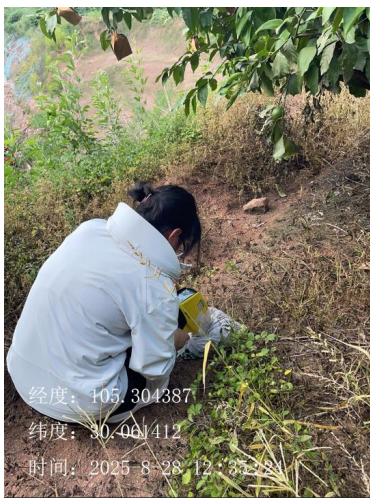

KJ4 快检照片

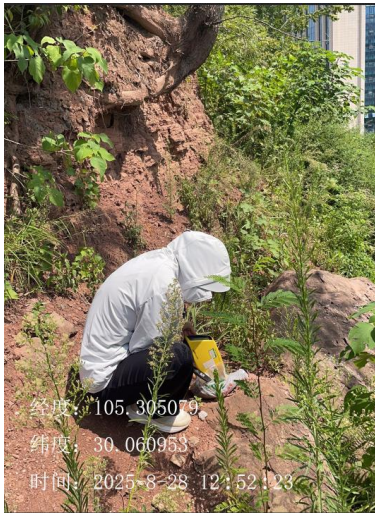

KJ5 快检照片

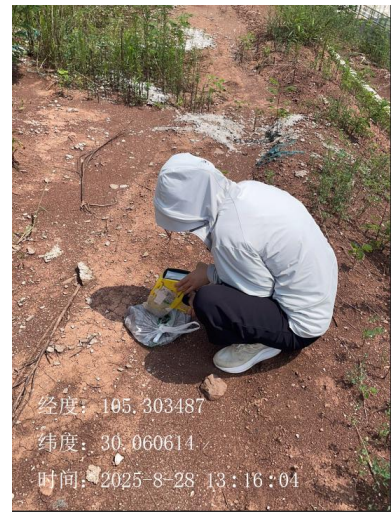

KJ6 快检照片



对照点照片



自检照片



KJ1 快检数据照片



KJ2 快检数据照片



KJ3 快检数据照片



KJ4 快检数据照片



KJ5 快检数据照片



KJ6 快检数据照片



对照点数据照片



自检成功照片

图 7.5-2 现场快检照片

(6) 快速检测结果分析与评价

评价标准: 选择《土壤环境质量 建设用地土壤污染风险管控标准(试行)》

(GB36600-2018)中第一类用地筛选值进行评价。铬、锰、钡、钼、硒参考《四川省建设用土壤污染风险管控标准》(DB51/2978-2023)表1中第一类用地筛选值。锌参考《建设用土壤污染风险管控标准(试行)》(DB36/1282-2020)。根据国家土壤信息服务平台(<http://www.soilinfo.cn/map/index.aspx>)对本项目地块所在区域的土壤类型进行查询,如图7.5-4所示,项目地块所在区域的土壤类型为紫色土,故此土壤中砷、钒、钴的第一类用地筛选值分别为20mg/kg、200mg/kg、40mg/kg。

表 7.5-4 各主要类型土壤中砷的背景值(GB36600-2018 附录 A)(单位: mg/kg)

土壤类型	砷背景值
绵土、篓土、黑垆土、黑土、白浆土、黑钙土、潮土、绿洲土、砖红壤、褐土、灰褐土、暗棕壤、棕色针叶林土、灰色森林土、棕钙土、灰钙土、灰漠土、灰棕漠土、棕漠土、草甸土、磷质石灰土、 紫色土 、风沙土、碱土	20
水稻土、红壤、黄壤、黄棕壤、棕壤、栗钙土、沼泽土、盐土、黑毡土、草毡土、巴嘎土、莎嘎土、高山漠土、寒漠土	40
赤红壤、燥红土、石灰(岩)土	60

表 7.5-5 各主要类型土壤中钒的背景值(GB36600-2018 附录 A)(单位: mg/kg)

土壤类型	钒背景值
磷质石灰土	10
风沙土、灰钙土、灰漠土、棕漠土、篓土、黑垆土、灰色森林土、高山漠土、棕钙土、灰棕漠土、绿洲土、棕色针叶林土、栗钙土、灰褐土、沼泽土	100
莎嘎土、黑土、绵土、黑钙土、草甸土、草毡土、盐土、潮土、暗棕壤、褐土、巴嘎土、黑毡土、白浆土、水稻土、 紫色土 、棕壤、寒漠土、黄棕壤、碱土、燥红土、赤红壤	200
红壤、黄壤、砖红壤、石灰(岩)土	300

表 7.5-6 各主要类型土壤中钴的背景值(GB36600-2018 附录 A)

土壤类型	钴背景值(mg/kg)
白浆土、潮土、赤红壤、风沙土、高山漠土、寒漠土、黑坊土、黑土、灰钙土、灰色森林土、碱土、栗钙土、磷质石灰土、篓土、绵土、莎嘎土、盐土、棕钙土	20
暗棕壤、巴嘎土、草甸土、草毡土、褐土、黑钙土、黑毡土、红壤、黄壤、黄棕壤、灰褐土、灰漠土、灰棕漠土、绿洲土、水稻土、燥红土、沼泽土、 紫色土 、棕漠土、棕壤、棕色针叶林土	40
石灰(岩)土、砖红壤	70



图 7.5-4 国家土壤信息服务平台数据查询截图

结果评价：本次进行快检土壤点位共 7 个（包括地块外对照点 1 个），土壤样品快检结果见表 7.5-7。

表 7.5-7 土壤监测结果一览表

快检日期	点位编号	检测深度	检测项目（单位：mg/kg）													
			砷*	镉	铬	铜	铅	汞	镍	锰	钡	钒*	锌	钴*	钼	硒
标准限值			20	20	120 2	200 0	400	8	150	3593	2766	200	4915	40	2127	243
2025. 8.28	KJ1	表层	ND	ND	17.9	3.9	4.3	ND	8.4	107.2	71.2	18.0	19.7	2.1	ND	ND
	KJ2	表层	ND	ND	43.1	7.3	7.5	ND	10.2	171.6	126.8	32.3	41.3	3.9	ND	ND
	KJ3	表层	ND	ND	27.3	9.6	7.4	ND	10.2	207.0	129.5	27.2	32.6	3.9	ND	ND
	KJ4	表层	4.1	ND	31.9	10.0	8.1	ND	11.3	195.1	113.1	28.4	48.1	3.9	ND	ND
	KJ5	表层	7.6	ND	52.2	19.5	12.3	ND	30.3	429.3	244.8	66.8	88.7	10.2	ND	ND
	KJ6	表层	5.2	ND	39.0	27.8	8.4	ND	17.0	325.8	213.2	44.7	61.1	6.8	ND	ND
	DZ0	表层	ND	ND	11.1	20.1	5.8	ND	5.3	99.9	153.5	14.6	27.5	2.3	ND	ND
最小值			4.1	ND	11.1	3.9	4.3	ND	5.3	99.9	71.2	14.6	19.7	2.1	ND	ND
最大值			7.6	ND	52.2	27.8	12.3	ND	30.3	429.3	244.8	66.8	88.7	10.2	ND	ND
超标样品个数			0	0	0	0	0	0	0	0	0	0	0	0	0	0

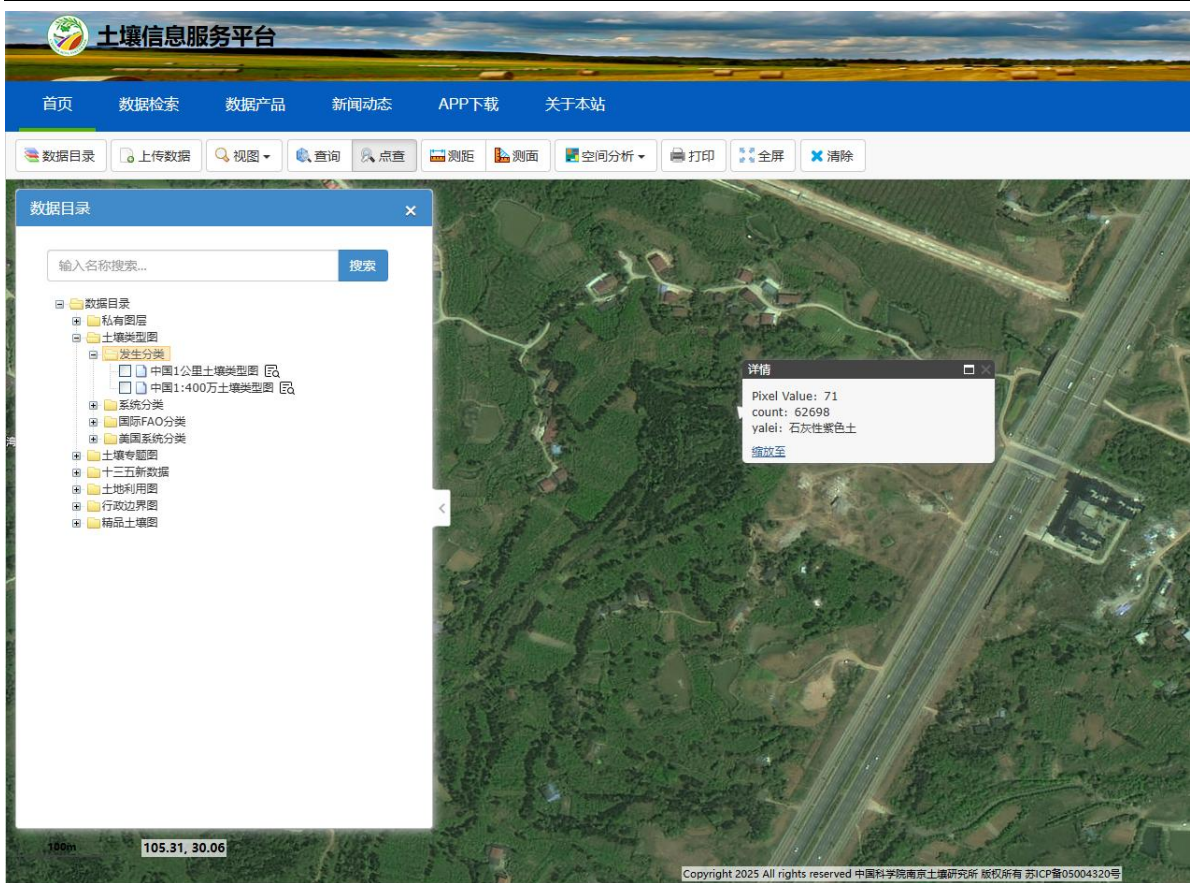
超 80%样品个数	0	0	0	0	0	0	0	0	0	0	0	0	0	0
<p>备注：</p> <p>(1) XRF仪器汞、镉、砷检出限为2ppm，铜、铅、镍、钒、钼、钴、铬、锰、钡、硒和锌检出限为1ppm，检测值小于仪器检出限填写“ND”。</p> <p>(2) 保留位数：保留至小数点后1位小数。</p> <p>(3) 锌限值参照DB36/1282-2020；锰、钡、钼、铬、硒限值参照DB51/2978-2023；其余指标限值参照GB36600-2018。</p> <p>(4) *：地块所在区域的土壤类型为紫色土，砷、钒、钴根据土壤类型参考 GB36600-2018 附录 A 中土壤环境背景值。</p>														

结论：根据表 7.5-7 得出，地块内 6 个点位的土壤快检结果中，所有点位的砷、镉、铜、铅、汞、镍、钒、钴检测结果均低于《土壤环境质量 建设用地土壤污染风险管控标准（试行）》（GB 36600-2018）表 1 中第一类用地筛选值；铬、锰、钡、钼、硒检测结果均低于《四川省建设用地土壤污染风险管控标准》（DB 51/2978-2023）中第一类用地筛选值进行评价。锌检测结果低于引用的江西省地方标准《建设用地土壤污染风险管控标准（试行）》（DB 36/1282-2020）表 3 中第一类用地筛选值。

7.6 不确定分析

造成地块污染调查结果不确定性的来源主要包括污染识别、地层结构和水文地质调查等。开展调查结果不确定性影响因素分析，对污染地块的管理，降低地块污染物所带来的健康风险具有重要意义。从地块调查的过程来看，本项目不确定性的主要有以下几个方面：

(1) 本次调查经现场勘查并辅以卫星遥感影像对项目及周边地块历史情况进行了了解，走访了多位了解地块情况的周边群众及相关政府人员，并对地块土壤进行快速检测，排除不确定因素，辅助验证无污染地块的可能。但由于人为及自然等因素的影响，本报告是针对现阶段的实际情况进行的分析。

(2) 本次初步调查报告所得出的结论是基于该地块现有条件和现有评估依据，本项目完成后地块若发生不合规变迁等或者评估依据的变更会带来调查报告结论的不确定性。

(3) 本次土壤污染状况调查主要是针对现阶段地块及周围区域的实际情况进行分析。由于人类活动影响、地块及周围区域后期的开发利用过程可能会改变地块土壤环境状况，进而对本报告的准确性和有效性造成影响

(4) 由于地块内存在耕地和农户，土壤存在一定的扰动，可能会改变土壤中污染物的分布情况。

第八章 结论和建议

8.1 结论

(1) 安岳县自然资源和规划局岳 417 号地块位于安岳县岳城街道(实验中学城南新校区北侧)，地块占地面积共计 35863.92m²。

(2) 根据调查，地块历史及现状主要为耕地、居民区、林地、园地及未利用地。根据《安岳县自然资源和规划局关于岳 417 号地块规划条件》(安自然资规条〔2025〕字 40 号，2025.8.20)，评估地块规划为二类城镇住宅用地(070102)。根据《国土空间调查、规划、用途管制用地用海分类指南》(自然资发〔2023〕234 号)结合 GB50137-2011 中对各用地性质描述，确认该地块规划用地性质属居住用地，对照 GB36600-2018 为第一类用地。

(3) 通过现场踏勘、人员访谈以及查阅历史资料可知，地块内历史不存在工业企业、规模化养殖场、有毒有害物质储存与输送，未涉及环境污染事故、危险废物堆放、固废堆放与倾倒、固废填埋、工业废水污染等，造成土壤污染的可能较小。

地块区域地下水不饮用，地块内土壤和地下水未受到污染；地块 500m 范围内存在居民区、学校、耕地和地表水体；地块周边 500m 范围内不存在工业企业，经分析，周边污染可能性小。

(4) 根据现场快检结果，地块内土壤环境质量检测结果均满足《土壤环境质量建设用地土壤污染风险管控标准(试行)》(GB36600-2018)、《四川省建设用地土壤污染风险管控标准》(DB51/2978-2023)和引用的江西省地方标准《建设用地土壤污染风险管控标准(试行)》(DB36/1282-2020)中“第一类用地”筛选值标准。表明地块现状和利用历史对土壤环境影响极小，土壤受到污染的可能性极小。

综上所述，通过现场踏勘、资料查询和人员访谈等调查，历史上不涉及工矿用途、规模化养殖、有毒有害物质储存与输送；未发生化学品泄漏事故和环境污染事故，无危险废物堆放、固废堆放与倾倒、固废填埋、工业废水污染；不存在紧邻周边污染源的污染风险；现场踏勘未见土壤和地下水污染痕迹。地块的利用历史情形造成土壤污染的情况极低。无其他疑似污染情形，地块污染的可能性极小，本报告认为该地块不为高风险地块，也不为重点监管地块，地块的环境状况符合第一类用地使用要求，第一阶段土壤污染状况调查工作可以结束，无需进入第二阶段的调查。该地块不属于污染地块，可作为第一类用地使用。

8.2 建议

(1) 建议加强对本地块的监管，采取定期巡检或设置防护栏，严禁在地块内堆放固废、有毒有害物质、从事生产活动等可能对地块内土壤造成污染影响的活动。

(2) 在后期建设过程中，做好土壤污染防治工作，避免施工过程中造成土壤污染。

(3) 在该地块开发利用过程中，应切实履行实施污染防治和保护环境的职责，执行有关环境保护法律、法规、环境保护标准的要求，预防地块环境污染，维持地块土壤和地下水环境质量良好水平。开发利用单位应密切注意开挖等施工过程，一旦发现土壤或地下水的异常情况，立即停止相关作业，采取有效措施确保环境安全，并及时报告生态环境主管部门。委托相应资质的环境监测机构开展补充调查及监测工作，明确污染物种类及污染程度，以确定处理方案。

(4) 建议地块内居民区进行一定环保宣传活动，提高居民环保意识，避免人为对地块内土壤造成污染影响的活动。

(5) 地块内房屋还未进行拆除，建议后期按照无污染规范化拆除。